

Quick Start Guide

Multi-Spectrum Binocular

HABROK Pro SERIES



English

Multi-Spectrum Binocular 1

Deutsch

Multispektrum-Fernglas 7

Français

Binoculaire multispectrale 14

Español

Binocular multiespectro 21

Português

Binóculo multi-espectro 28

Italiano

Binocolo multispettrale 35

Čeština

Multispektrální binokulár 42

Slovenčina

Multispektrálny binokulár 49

Polski

Lornetka wielofunkcyjna 56

Magyar

Többspektrumú látcső 63

Română

Binoclu multispectral 70

Български

Многоспектърен бинокъл 77

Nederlands

Multispectrum verrekijker 84

Dansk

Multispektral kikkert 91

Norsk

Multispektrumskikkert 98

Suomi

Monispektriset kiikarit 105

Svenska

Multispektral kikare 112

Lietuvių

Daugiaspektris žiūronas 119

Русский

Мультиспектральный
бинокль 126

日本語

マルチスペクトル双眼鏡 134

한국어

다중 스펙트럼 쌍안경 143



Contact Us

1. Introduction

HIKMICRO HABROK Pro series is a powerful and innovative multi-spectrum binocular. This all-in-one binocular can be mainly applied in forest & field hunting, birding, animal searching, adventuring, and rescuing in various weather conditions.

- ◆ High thermal sensitivity ensures detail recognition even when there is minimal temperature difference between the object and background.
- ◆ Advanced 4K digital detector with 60 mm lens for excellent detail recognition capability in true living color.
- ◆ Replaceable IR illuminator brings superior clarity in classic black/white images in darkness.
- ◆ Precise built-in laser rangefinder capable of measuring distance up to 1,000 m.

2. Package Content

Device (× 1), Battery (× 2), Neck Strap (× 1), Tripod Adapter (× 1), Battery Charger (× 1), USB-A to USB-C Cable (× 1), Lint-Free Cloth (× 1), Binocular Carrying Bag (× 1), Removable IR Illuminator (× 1), and Quick Start Guide (× 1).

Note

The additional removable IR illuminator is only available on certain models. Please refer to the actual product.

3. Appearance

The appearance may vary according to different models. Please take the actual product for reference.

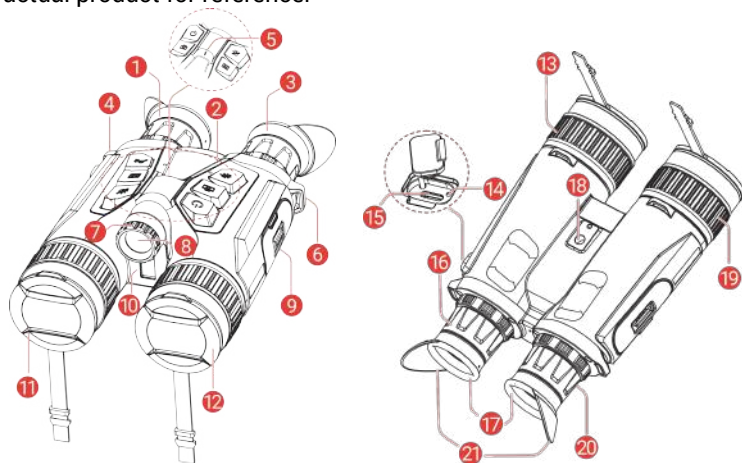

1 & 3

Eyepiece

The piece placed closest to the eye to view the target. Adjust the interpupillary





		distance by moving the eyepieces farther or closer to each other.
2	Buttons	To set functions and parameters.
4 & 6	Neck Strap Attachment Point	Attaches the neck strap.
5	Power Indicator	Indicates the device status. It stays solid red when the device is on.
7	Beam Angle Adjustment Knob	Adjusts the beam angle of IR illuminator.
8	Removable IR Illuminator	Helps to view the target clearly in the dark environment. The illuminator can be changed with a compatible illuminator for better viewing experience.
9	Battery Compartment	For holding the battery.
10	Laser Rangefinder	Measures the distance to the target with laser.
11	Thermal Lens	For thermal imaging.
12	Digital Lens	For digital imaging.
13 & 19	Focus Ring	Adjusts focus to obtain clear targets.
14	Charging Status Indicator	Indicates the charging status of the device. <ul style="list-style-type: none"> ◆ Flashing Red & Green: Error occurred. ◆ Solid Red: Charging. ◆ Solid Green: Fully charged.
15	Type-C Interface	To connect the device to power supply or transmit data with a type-C cable.
16 & 20	Diopter Adjustment Ring	Adjusts the dioptic setting.
18	Tripod Adapter Socket	Attaches the tripod adapter.
17 & 21	Eyecup	<ul style="list-style-type: none"> ◆ Unfoldable Eyecup Part (17): cannot be folded, forcefully folding may cause sudden elastic rebound, posing a risk of injury. ◆ Foldable Eyecup Part (21): can be folded if wearing glasses.

Button Description



Power

- ◆ **Press:** Standby mode/Wake up device.
- ◆ **Hold:** Power on/off.

	Capture	<ul style="list-style-type: none"> ◆ Press: Capture snapshots. ◆ Hold: Start/Stop recording videos.
	Measure	<ul style="list-style-type: none"> ◆ Press: Turn on laser ranging. ◆ Double Press: Turn off laser ranging. ◆ Hold: Correct non-uniformity of display (FFC).
	Mode	<p>Non-Menu Mode:</p> <ul style="list-style-type: none"> ◆ Press: Switch palettes. ◆ Hold: Switch display mode. <p>Menu Mode: Press to move up.</p>
	Menu	<p>Non-Menu Mode:</p> <ul style="list-style-type: none"> ◆ Press: Enter the menu. ◆ Hold: Switch image style. <p>Menu Mode:</p> <ul style="list-style-type: none"> ◆ Press: Confirm/Set parameters. ◆ Hold: Save and exit menu.
	Zoom	<p>Non-Menu Mode:</p> <ul style="list-style-type: none"> ◆ Press: Switch digital zoom. ◆ Hold: Turn on/off PIP (Picture-in-Picture). <p>Menu Mode: Press to move down.</p>

4. Battery Operation

Install Battery

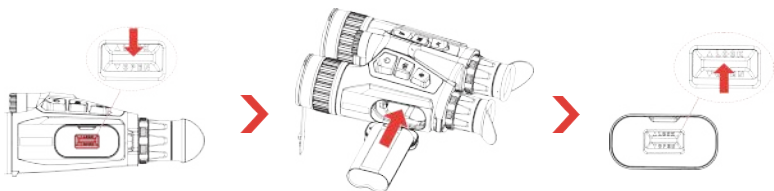

Steps:

1. Slide to unlock and open the battery compartment cover.
2. Push the battery into the battery compartment. The latch locks the battery in place when the battery is fully inserted.
3. Close the battery compartment cover and slide to lock it.

Remove Battery

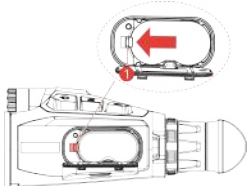

Steps:

1. Turn off the device and open the battery compartment cover.
2. Push the battery latch (1) in the direction shown in figure to release the battery and then remove the battery.

Note

- ◆ Charge the device for more than 4 hours before first use.
- ◆ Remove the battery if the device is not used for a long time.
- ◆ The device supports removable rechargeable li-ion battery, and the battery size should be 86 mm × 48 mm. The battery rated voltage and capacity is 7.2 V/4800 mAh.

5. Charge Device

Charge Device via Type-C Interface

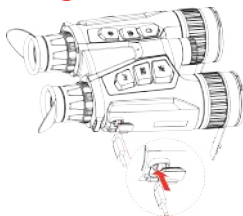

Steps:

1. Lift the type-C interface cover.
2. Connect the device and power adapter with a USB-A to USB-C cable to charge the device.

Note

- ◆ Make sure the battery temperature is between 0 °C to 50 °C (32 °F to 122 °F) when charging.
- ◆ Please charge the device after the battery is installed in the battery compartment of the device.
- ◆ The device also supports fast charging. You need to purchase a PD USB-C power adapter and a USB type-C to type-C cable for fast charging.

Charge Device via Battery Charger

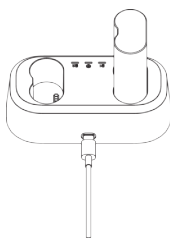

Steps:

1. Put one or two batteries in the charger.
2. Connect the charger and power adapter with a USB-A to USB-C cable to charge the batteries. The indicator in the middle is green if the charger works properly.
3. The left and right indicators show the charging status of the batteries.
 - ◆ Solid red: charging normally.
 - ◆ Solid green: fully charged.

Note

- ◆ Make sure the battery temperature is between 0 °C to 50 °C (32 °F to 122 °F) when charging.
- ◆ The battery charger also supports fast charging. You need to purchase a PD USB-C power adapter and a USB type-C to type-C cable for fast charging.

6. Attach Neck Strap

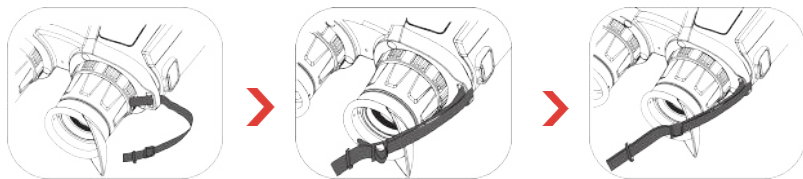

Steps:

1. Thread one end of the neck strap through a neck strap attachment point.
2. Thread the neck strap through the strap buckle and fasten the neck strap, as shown in the picture.
3. Thread the neck strap through the strap keeper.
4. Repeat the above steps to finish mounting, and adjust the length of neck strap as needed.

7. Attach Tripod Adapter



Steps:

1. Align the tripod adapter with the socket on the device, and insert the location column (1) to the location point (2).
2. Rotate the tripod adapter screw clockwise to fix the tripod adapter.

8. Change Illuminator (Optional)

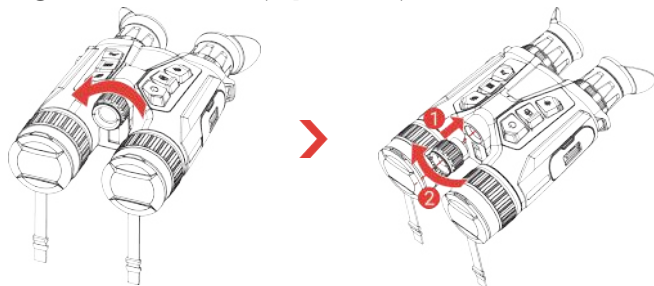

Note

- ♦ Please make sure the illuminator is vertically aligned with the interface on the device before screwing it in; otherwise, the installation may fail.

- ♦ You can use the additional removable IR illuminator included in the package (available only for certain models) or purchase a compatible one separately.

9. App Connection

Before the app connection, confirm **Remote Access** is enabled on the device (from the device menu).



- ♦ Firmware Upgrade
- ♦ Browse & Save Exciting Moment
- ♦ Preview & Remote Control
- ♦ How-to Videos
- ♦ Repair Records & Warranty Inquiry

Steps:

1. Scan the QR code to download and install the app.
2. Select  in the device menu to enable hotspot. **Hotspot_5G** and **Hotspot_2.4G** are selectable.
 - ♦ Use 2.4 GHz if your smartphone does not support 5 GHz.
 - ♦ 5 GHz is recommended for small-range scenarios within 5 m, such as mounting device on the vehicle. Otherwise, use 2.4 GHz.
3. Turn on WLAN of your phone and connect to the device hotspot.
 - ♦ Hotspot Name: HIKMICRO_Serial No.
 - ♦ Hotspot Password: Go to **Hotspot** in the menu to check the password.
4. Open the app, and confirm the connection PIN code on the device to connect your phone with the device. You can view device interface on your phone.

10. More Operations

Scan the QR code below to obtain the user manual for more operations.



1. Einleitung

Bei der HIKMICRO HABROK Pro-Serie handelt es sich um ein leistungsstarkes und innovatives Multispektrum-Fernglas. Dieses All-in-One-Fernglas kann vor allem bei der Jagd in Feld und Wald, bei der Vogelbeobachtung, bei der Tiersuche, auf Abenteuern und bei Rettungsszenarien unter verschiedenen Wetterbedingungen eingesetzt werden.

- Die hohe thermische Empfindlichkeit sorgt für eine detaillierte Erkennung, selbst bei minimalem Temperaturunterschied zwischen Objekt und Hintergrund.
- Hochentwickelter 4K-Digitaldetektor mit 60-mm-Objektiv für hervorragende Detailerkennungsfähigkeit in lebensechten, lebendigen Farben.
- Der austauschbare IR-Strahler sorgt für überragende Schärfe bei klassischen Schwarz/Weiß-Bildern in der Dunkelheit.
- Eingebauter präziser Laser-Entfernungsmesser mit bis zu 1.000 m Messentfernung.

2. Lieferumfang

Gerät (× 1), Akkus (× 2), Umhängegurt (× 1), Stativadapter (× 1), Akkuladegerät (× 1), USB-A-auf-USB-C-Kabel (× 1), fusselfreies Tuch (× 1), Fernglas-Tragetasche (× 1), abnehmbarer IR-Strahler (× 1) und Kurzanleitung (× 1).

Hinweis

Der zusätzliche, abnehmbare IR-Strahler ist nur bei bestimmten Modellen erhältlich. Informieren Sie sich bitte am jeweiligen Produkt.

3. Aufbau

Das Aussehen kann je nach Modell variieren. Bitte nehmen Sie das tatsächliche Produkt als Referenz.

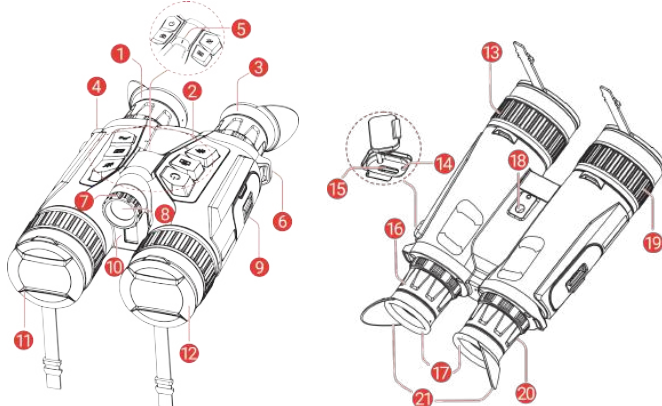

1 & 3	Okular	Das dem Auge am nächsten liegende Teil, um das Ziel zu sehen. Stellen Sie den Augenabstand ein, indem Sie die Okulare weiter auseinander oder näher zueinander bewegen.
2	Schaltflächen	Zum Einstellen von Funktionen und Parametern.
4 & 6	Befestigungsösen für den Nackenriemen	Zur Befestigung des Umhängegurts.
5	Betriebsanzeige	Zeigt den Gerätestatus an. Leuchtet bei eingeschaltetem Gerät rot.
7	Einstellknopf für den Abstrahlwinkel	Zum Einstellen des Strahlungswinkels des IR-Strahlers.
8	Abnehmbarer IR-Strahler	Hilft, das Ziel in dunkler Umgebung deutlich zu sehen. Für ein besseres Seherlebnis kann der IR-Strahler durch einen kompatiblen Strahler ersetzt werden.
9	Akkufach	Zum Halten der Akkus.
10	Laser-Entfernungsmesser	Messen Sie die Entfernung zum Ziel mit dem Laser.
11	Wärmebildobjektiv	Für Wärmebildaufnahmen.
12	Digitalobjektiv	Für digitale Bildgebung.
13 & 19	Fokusring	Stellen Sie den Fokus ein, um die Ziele klar zu erkennen.
14	Ladezustandsanzeige	Zeigt den Ladezustand des Geräts an. <ul style="list-style-type: none"> ♦ Blinkt rot und grün: Es ist ein Fehler aufgetreten. ♦ Leuchtet rot: Ladezyklus. ♦ Leuchtet Grün: Vollständig aufgeladen.
15	Type-C-Schnittstelle	Schließen Sie das Gerät an die Stromversorgung an oder übertragen Sie Daten mit einem Type-C-Kabel.
16 & 20	Dioptrieneinstellung	Stellt die Dioptrieneinstellung ein.
18	Stativadapterbuchse	Zum Anbringen des Stativadapters.
17 & 21	Augenmuschel	<ul style="list-style-type: none"> ♦ Nicht klappbare Augenmuschel (17): Nicht klappbar. Durch zu starkes Zusammenklappen kann es zu einem plötzlichen Rückfedern kommen, wodurch

- Verletzungsgefahr besteht.
- ♦ Klappbare Augenmuschel (21): Kann beim Tragen einer Brille eingeklappt werden.

Schaltfläche Beschreibung

	Ein/Aus	<ul style="list-style-type: none"> ♦ Drücken: Standby-Modus/Gerät aufwecken. ♦ Gedrückt halten: Ein/Ausschalten.
	Erfassen	<ul style="list-style-type: none"> ♦ Drücken: Schnappschüsse aufnehmen. ♦ Gedrückt halten: Starten/stoppen der Videoaufnahme.
	Messen	<ul style="list-style-type: none"> ♦ Drücken: Die Laser-Entfernungsmessung einschalten. ♦ Doppelklick: Die Laser-Entfernungsmessung ausschalten. ♦ Gedrückt halten: Ungleichmäßigkeit der Anzeige korrigieren (FFC).
	Modus	<p>Nicht-Menümodus:</p> <ul style="list-style-type: none"> ♦ Drücken: Paletten umschalten. ♦ Gedrückt halten: Anzeigemodus umschalten. <p>Menümodus: Drücken, um nach oben zu gehen.</p>
	Menü	<p>Nicht-Menümodus:</p> <ul style="list-style-type: none"> ♦ Drücken: Rufen Sie das Menü auf. ♦ Gedrückt halten: Wechseln Sie den Bildstil. <p>Menümodus:</p> <ul style="list-style-type: none"> ♦ Drücken: Parameter bestätigen/einstellen. ♦ Gedrückt halten: Speichern und Menü verlassen.
	Zoom	<p>Nicht-Menümodus:</p> <ul style="list-style-type: none"> ♦ Drücken: Digitalzoom umschalten. ♦ Gedrückt halten: BiB (Bild im Bild) ein-/ausschalten. <p>Menümodus: Drücken, um nach unten zu gehen.</p>

4. Akkubetrieb

Akku einsetzen

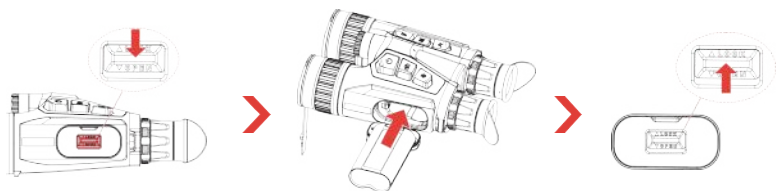

Schritte:

1. Schieben Sie die Akkufachabdeckung auf, um sie zu entriegeln und zu öffnen.
2. Setzen Sie den Akku in das Akkufach ein. Die Verriegelung arretiert die Batterie, wenn sie vollständig eingesteckt ist.
3. Schließen Sie die Akkufachabdeckung und verriegeln Sie sie.

Den Akku entfernen

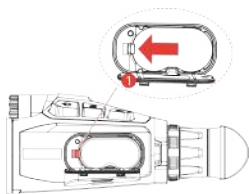

Schritte:

1. Schalten Sie das Gerät aus und öffnen Sie die Akkufachabdeckung.
2. Drücken Sie die Akkuverriegelung (1) in die in der Abbildung gezeigte Richtung, um den Akku freizugeben, und nehmen Sie dann den Akku heraus.

Hinweis

- Laden Sie das Gerät vor dem ersten Gebrauch mehr als 4 Stunden lang auf.
- Nehmen Sie die Batterie heraus, wenn das Gerät längere Zeit nicht benutzt wird.
- Das Gerät unterstützt einen herausnehmbaren, wiederaufladbaren Lithium-Ionen-Akku, der 86 mm × 48 mm groß sein sollte. Der Akku hat eine Nennspannung von 7,2 V und eine Kapazität von 4800 mAh.

5. Gerät laden

Gerät über die Typ-C-Schnittstelle aufladen

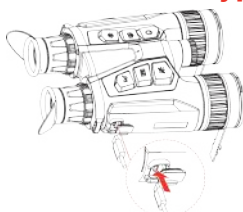

Schritte:

1. Öffnen Sie die Schutzkappe des Type-C-Anschlusses.
2. Verbinden Sie Gerät und Netzteil über ein USB-A-auf-USB-C-Kabel, um das Gerät aufzuladen.

Hinweis

- ♦ Achten Sie darauf, dass die Akkutemperatur beim Aufladen zwischen 0 °C und 50 °C (32 °F und 122 °F) liegt.
- ♦ Laden Sie das Gerät auf, nachdem Sie die Batterien in das Batteriefach des Geräts eingelegt haben.
- ♦ Das Gerät unterstützt auch das Schnellladen. Sie müssen ein PD-USB-C-Netzteil und ein USB-Typ-C-auf-Typ-C-Kabel für das Schnellladen erwerben.

Gerät über Akkuladegerät aufladen

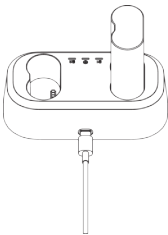

Schritte:

1. Legen Sie einen oder zwei Akkus in das Ladegerät ein.
2. Verbinden Sie Ladegerät und Netzteil über ein USB-A-auf-USB-C-Kabel, um die Akkus aufzuladen. Die Anzeige in der Mitte leuchtet grün, wenn das Ladegerät ordnungsgemäß funktioniert.
3. Die linke und rechte Anzeige zeigen den Ladestatus der Akkus an.
 - ♦ Leuchtet rot: normaler Ladevorgang.
 - ♦ Leuchtet grün: vollständig aufgeladen.

Hinweis

- ♦ Achten Sie darauf, dass die Akkutemperatur beim Aufladen zwischen 0 °C und 50 °C (32 °F und 122 °F) liegt.
- ♦ Das Akkuladegerät unterstützt auch das Schnellladen. Sie müssen ein PD-USB-C-Netzteil und ein USB-Typ-C-auf-Typ-C-Kabel für das Schnellladen erwerben.

6. Umhängegurt befestigen



Schritte:

1. Führen Sie ein Ende des Umhängegurts durch eine Befestigungsöse für den Umhängegurt.
2. Führen Sie den Umhängegurt durch die Gurtschnalle und befestigen Sie ihn, wie in der Abbildung dargestellt.
3. Führen Sie den Umhängegurt durch die Gurtschleufe.

4. Wiederholen Sie die obigen Schritte, um die Montage abzuschließen, und passen Sie die Länge des Umhängegurts nach Bedarf an.

7. Stativadapter anbringen



Schritte:

1. Richten Sie den Stativadapter an der Buchse am Gerät aus, und setzen Sie die Führungsstift (1) in den Führungspunkt (2) ein.
2. Drehen Sie die Stativadapterschraube im Uhrzeigersinn, um den Stativadapter zu befestigen.

8. Strahler wechseln (optional)

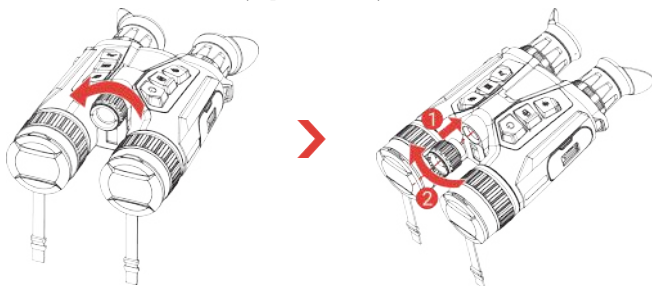

Hinweis

- Bitte stellen Sie sicher, dass der Strahler vertikal mit der Schnittstelle am Gerät ausgerichtet ist, bevor Sie ihn einschrauben. Andernfalls kann die Installation fehlschlagen.
- Sie können den im Lieferumfang enthaltenen, zusätzlich abnehmbaren IR-Strahler verwenden (nur für bestimmte Modelle verfügbar) oder einen kompatiblen Strahler separat erwerben.

9. App-Verbindung

Bestätigen Sie vor der App-Verbindung, dass der **Fernzugriff** (über das Gerätemenü) auf dem Gerät aktiviert ist.



- ♦ Firmware-Aktualisierung
- ♦ Spannenden Moment durchsuchen und speichern
- ♦ Vorschau und Fernbedienung
- ♦ Anleitungsvideos
- ♦ Anfrage zu Reparaturprotokollen und Gewährleistung

Schritte:

1. Scannen Sie den QR-Code, um die App herunterzuladen und zu installieren.
2. Wählen Sie  im Gerätemenü die Aktivierung des Hotspots aus. **Hotspot_5G** und **Hotspot_2.4G** stehen zur Auswahl zur Verfügung.
 - ♦ Verwenden Sie 2,4 GHz, wenn Ihr Smartphone 5 GHz nicht unterstützt.
 - ♦ 5 GHz wird für Szenarien mit geringer Reichweite innerhalb von 5 m empfohlen, z. B. für die Montage des Geräts am Fahrzeug. Andernfalls verwenden Sie 2,4 GHz.
3. Schalten Sie das WLAN Ihres Telefons ein und verbinden Sie sich mit dem Geräte-Hotspot.
 - ♦ Hotspot-Name: HIKMICRO_Seriennummer
 - ♦ Hotspot-Passwort: Gehen Sie im Menü auf **Hotspot**, um das Passwort zu überprüfen.
4. Öffnen Sie die App und bestätigen Sie den PIN-Code für die Verbindung auf dem Gerät, um Ihr Telefon mit dem Gerät zu verbinden. Sie können die Geräteschnittstelle auf Ihrem Telefon anzeigen.

10. Weitere Funktionen

Scannen Sie den QR-Code unten, um das Benutzerhandbuch für eine ausführlichere Anleitung abzurufen.



1. Introduction

La série HIKMICRO HABROK Pro est une binoculaire multi-spectre performante et novatrice. Cette binoculaire tout-en-un peut être principalement utilisée pour la chasse en forêt et de terrain, l'ornitologie, la recherche des animaux et le secourisme en conditions météorologiques extrêmes.

- ♦ La haute sensibilité thermique garantit un mode de détection parfait des détails, même lorsque la différence de température entre l'objet et l'arrière-plan est infime.
- ♦ Détecteur 4K avancé avec un objectif à 60 mm pour une excellente capacité de reconnaissance de détails en couleurs réelles.
- ♦ Éclairage IR amovible intégré offrant une clarté supérieure aux images classiques en noir/blanc dans l'obscurité.
- ♦ Télémètre laser intégré précis capable de mesurer des distances pouvant atteindre 1 000 m.

2. Contenu de l'emballage

Appareil (× 1), batterie (× 2), sangle de cou (× 1), adaptateur de trépied (× 1), chargeur de batterie (× 1), câble USB-A vers USB-C (× 1), chiffon sans peluche (× 1), sac de transport pour binoculaire (× 1), illuminateur IR amovible (× 1) et guide de démarrage rapide (× 1).

Remarque

L'illuminateur IR amovible supplémentaire n'est disponible que sur certains modèles. Reportez-vous au produit.

3. Apparence

L'apparence peut varier selon les modèles. Veuillez vous référer au produit réel.

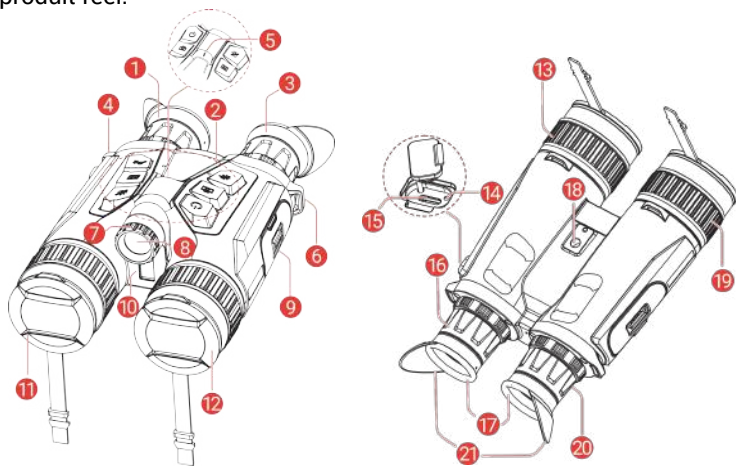







1 & 3	Oculaire de visée	Pièce placée le plus près de l'œil pour voir la cible. Ajustez la distance interpupillaire en rapprochant ou en éloignant les oculaires l'un de l'autre.
2	Touches	Permet de régler les fonctions et les paramètres.
4 & 6	Point de fixation de la sangle de cou	Permet de fixer la sangle de cou.
5	Voyant d'alimentation	Indique le statut de l'appareil. Il reste rouge fixe lorsque l'appareil est en marche.
7	Molette de réglage de l'angle du faisceau	Permet de régler l'angle du faisceau de la éclairage IR
8	Éclairage IR amovible	Aide à voir clairement la cible dans l'obscurité. L'illuminateur peut être remplacé par un illuminateur compatible afin d'offrir une meilleure expérience visuelle.
9	Compartiment à pile	Permet d'accueillir la batterie.
10	Télémètre laser	Permet de mesurer la distance à la cible à l'aide du laser.
11	Objectif thermique	Pour l'imagerie thermique.
12	Objectif d'appareil photo numérique	Pour l'imagerie numérique.
13 & 19	Bague de mise au point	Permet d'ajuster la mise au point pour obtenir des cibles nettes.
14	Voyant d'état de charge	Indique l'état de charge de l'appareil. <ul style="list-style-type: none"> ♦ Clignotement rouge et vert : Une erreur s'est produite. ♦ Rouge fixe : chargement en cours. ♦ Vert fixe : chargement complet.
15	Interface type-C	Permet de connecter l'appareil à l'alimentation électrique ou de transmettre des données à l'aide d'un câble de type C.
16 & 20	Bague de réglage dioptrique	Permet d'ajuster le réglage dioptrique.
18	Prise pour adaptateur de trépied	Permet de fixer l'adaptateur de trépied.

17 & 21

Œilleton

- ♦ Œilleton non pliable (17) : ne peut pas être plié, un pliage forcé peut provoquer un rebond élastique soudain, présentant un risque de blessure.
- ♦ Œilleton pliable (21) : peut être plié en cas de port de lunettes.

Description des boutons

	Alimentation	<ul style="list-style-type: none"> ♦ Appuyer : Mode veille/réactivation de l'appareil. ♦ Maintenir : Allumer/éteindre.
	Capturer	<ul style="list-style-type: none"> ♦ Appuyer : Capturer des instantanés. ♦ Maintenir : démarrer/arrêter l'enregistrement vidéo.
	Mesure	<ul style="list-style-type: none"> ♦ Appuyer : allumer la télémétrie laser. ♦ Double appui : éteindre la télémétrie laser. ♦ Maintenir : corriger la non-uniformité de l'affichage (FFC).
	Mode	<p>En dehors du menu Mode :</p> <ul style="list-style-type: none"> ♦ Appuyer : changer de palette. ♦ Maintenir : commuter le mode d'affichage. <p>Dans le menu Mode : Appuyez dessus pour un déplacement vers le haut.</p>
	Menu	<p>En dehors du menu Mode :</p> <ul style="list-style-type: none"> ♦ Appuyer : accéder au menu. ♦ Maintenir : Modifier le style de l'image. <p>Dans le menu Mode :</p> <ul style="list-style-type: none"> ♦ Appuyer : confirmer/définir des paramètres. ♦ Maintenir : Enregistrer et quitter le menu.
	Zoom	<p>En dehors du menu Mode :</p> <ul style="list-style-type: none"> ♦ Appuyer : modifier le zoom numérique. ♦ Maintenir : activer/désactiver l'incrustation PIP (Photo dans photo). <p>Dans le menu Mode : appuyez dessus pour un déplacement vers le bas.</p>

4. Fonctionnement sur batterie

Installation de la batterie

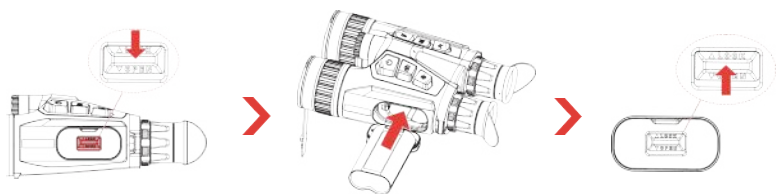

Procédure :

1. Déverrouillez et ouvrez le couvercle du compartiment à piles.
2. Insérez la batterie dans le compartiment de la batterie. Le loquet verrouille la pile en place lorsqu'elle est complètement insérée.
3. Fermez le couvercle du compartiment, puis verrouillez-le.

Retrait de la batterie

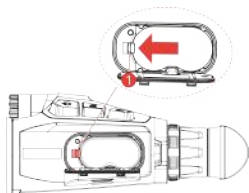

Procédure :

1. Éteignez l'appareil et ouvrez le couvercle du compartiment de batterie.
2. Insérez le loquet de la batterie (1) dans la direction indiquée sur la figure pour dégager la batterie, puis retirez-la.

Remarque

- Chargez l'appareil pendant plus de 4 heures avant la première utilisation.
- Retirez la batterie si l'appareil n'est pas utilisé pendant une longue période.
- L'appareil prend en charge une batterie li-ion amovible rechargeable et sa taille doit être de 86 mm × 48 mm. La tension et la capacité nominales de la pile sont de 7,2 V/4 800 mAh.

5. Chargement de l'appareil

Chargement de l'appareil par le port de type C

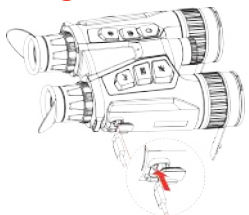

Procédure :

1. Soulevez le couvercle de l'interface de type C.
2. Pour charger l'appareil, connectez-le à un adaptateur d'alimentation à l'aide d'un câble USB-A vers USB-C.

Remarque

- Assurez-vous que la température de la batterie est comprise entre 0 °C et 50 °C (entre 32 °F et 122 °F) lors de la charge.
- Veuillez charger l'appareil après avoir installé la batterie dans le compartiment correspondant de l'appareil.

- ♦ L'appareil prend également en charge la charge rapide. Vous devez acheter un adaptateur d'alimentation PD USB-C et un câble USB type-C vers type-C pour la charge rapide.

Chargement de l'appareil via le chargeur de batterie

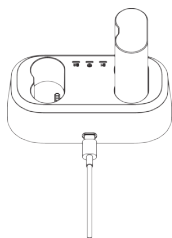

Procédure :

1. Insérez une ou deux batteries dans le chargeur.
2. Pour charger les batteries, connectez le chargeur et l'adaptateur d'alimentation à l'aide d'un câble USB-A vers USB-C. Lorsque le chargeur fonctionne correctement, l'indicateur du milieu est vert.
3. Les indicateurs de gauche et de droite indiquent l'état de charge des batteries.
 - ♦ Rouge fixe : charge normale.
 - ♦ Vert fixe : charge complète.

Remarque

- ♦ Assurez-vous que la température de la batterie est comprise entre 0 °C et 50 °C (entre 32 °F et 122 °F) lors de la charge.
- ♦ Le chargeur de batterie prend également en charge la charge rapide. Vous devrez acheter un adaptateur d'alimentation PD USB-C et un câble USB type-C vers type-C pour la charge rapide.

6. Fixation de la sangle de cou

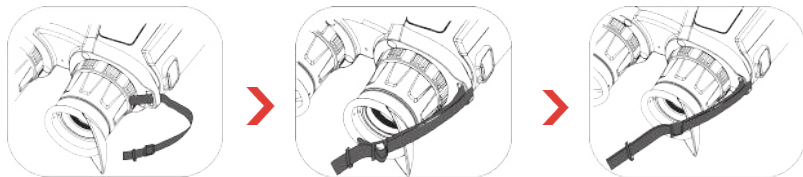

Procédure :

1. Enfillez l'une des extrémités de la sangle de cou dans un point d'attache de la sangle de cou.
2. Faites passer la sangle de cou par la boucle de sangle et fixez la sangle de cou comme illustré sur l'image.
3. Enfillez la sangle de cou dans le support de sangle.
4. Répétez les étapes ci-dessus pour terminer le montage, et ajustez la longueur de la sangle de cou si nécessaire.

7. Fixation de l'adaptateur de trépied



Procédure :

1. Alignez l'adaptateur de trépied avec la prise de l'appareil et insérez la colonne de localisation (1) dans le point de localisation (2).
2. Tournez la vis de l'adaptateur de trépied dans le sens horaire pour fixer l'adaptateur de trépied.

8. Changez l'illuminateur (en option)

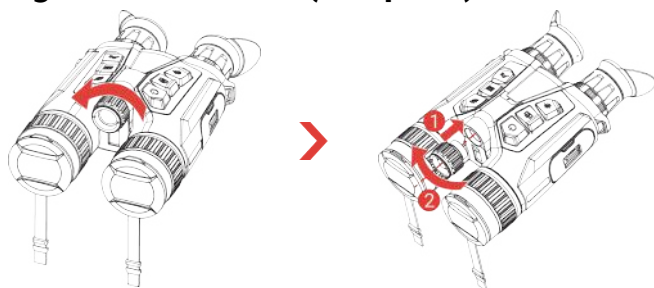

Remarque

- Veillez à ce que l'éclairage s'aligne verticalement avec l'interface de l'appareil avant de le visser, sinon l'installation risque d'échouer.
- Vous pouvez utiliser l'illuminateur IR amovible supplémentaire inclus dans l'emballage (disponible uniquement pour certains modèles) ou en acheter un compatible séparément.

9. Connexion à l'application

Avant la connexion de l'application, veuillez vous assurer que l'option **Accès à distance** est activée sur l'appareil (à partir du menu de l'appareil).



- Mise à niveau du micrologiciel
- Naviguer et sauvegarder un moment excitant
- Aperçu et commande à distance
- Vidéos de prise en main
- Archives de réparation et garantie

Procédure :

1. Scannez le code QR pour télécharger et installer l'application.
2. Sélectionnez  dans le menu de l'appareil pour activer le point d'accès. Vous pouvez sélectionner **Hotspot_5G** et **Hotspot_2.4G**.
 - ♦ Utilisez 2,4 GHz si votre smartphone ne prend pas en charge le 5 GHz.
 - ♦ Le 5 GHz est recommandé dans les scénarios pour faible portée dans un rayon de 5 m, tels que la fixation de l'appareil sur un véhicule. Sinon, utilisez le 2,4 GHz.
3. Activez le réseau local sans fil de votre téléphone et connectez-le au point d'accès de l'appareil.
 - ♦ Nom du point d'accès : HIKMICRO_N° de série
 - ♦ Mot de passe du point d'accès : Accédez à **Point d'accès** dans le menu pour vérifier le mot de passe.
4. Veuillez ouvrir l'application et confirmer le code PIN de connexion sur l'appareil pour connecter votre téléphone à l'appareil. Vous pouvez afficher l'interface de l'appareil sur votre téléphone.

10. Autres opérations

Scannez le code QR ci-dessous pour obtenir le manuel d'utilisation pour des opérations plus détaillées.



1. Introducción

HIKMICRO Serie HABROK Pro son unos prismáticos multispectro potentes e innovadores. Es un binocular todo en uno adecuado principalmente para caza, avistamiento de aves, búsqueda de animales, aventuras y rescates en el bosque o el campo en distintas condiciones climáticas.

- La alta sensibilidad térmica garantiza el reconocimiento de detalles, incluso cuando hay una diferencia mínima de temperatura entre el objeto y el fondo.
- Detector digital 4K avanzado con lente de 60 mm para una excelente capacidad de reconocimiento en color verdadero.
- El iluminador infrarrojo reemplazable ofrece una claridad superior en imágenes clásicas en blanco y negro en la oscuridad.
- Telémetro láser preciso integrado, capaz de medir la distancia hasta 1000 m.

2. Contenido del paquete

Dispositivo (× 1), pilas (× 2), correa para el cuello (× 1), adaptador de trípode (× 1), cargador de pilas (× 1), cable USB-A a USB-C (× 1), gamuza de limpieza (× 1), bolso de transporte para los prismáticos (× 1), iluminador IR extraíble (× 1) y guía de inicio rápido (× 1).

Nota

El iluminador IR extraíble adicional solo está disponible en determinados modelos. Por favor, consulte la documentación que corresponda al producto en cuestión.

3. Apariencia



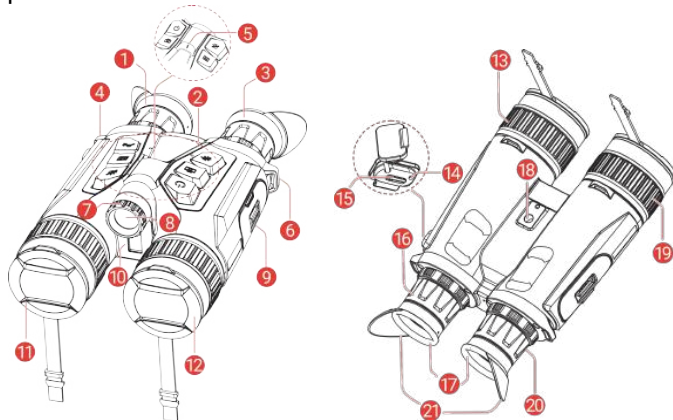



La apariencia puede variar dependiendo del modelo. Seleccione el tipo del producto real como referencia.



1 y 3	Ocular	La pieza colocada más cerca del ojo para ver el objetivo. Ajuste la distancia interpupilar acercando o alejando los oculares.
2	Botones	Para ajustar las funciones y parámetros.
4 y 6	Punto de fijación de la correa de cuello	Para colocar la correa para el cuello.
5	Indicador de encendido	Indica el estado del dispositivo. Se mantiene fijo en rojo cuando el dispositivo está encendido.
7	Perilla de ajuste del ángulo del haz	Ajusta el ángulo del haz del iluminador infrarrojo.
8	Iluminador infrarrojo extraíble	Ayuda a ver el objetivo con claridad en entornos oscuros. El iluminador se puede sustituir por un iluminador compatible para una mejor experiencia de visualización.
9	Compartimento de la batería	Alberga la batería.
10	Telémetro láser	Mide la distancia al objetivo con láser.
11	Lente térmica	Para las imágenes térmicas.
12	Lente digital	Para imágenes digitales.
13 y 19	Anillo de enfoque	Ajusta el enfoque para captar objetivos claros.
14	Indicador de estado de carga	Indica el estado de carga del dispositivo. <ul style="list-style-type: none">♦ Rojo y verde intermitente: Se ha producido un error.♦ Rojo fijo: cargando.♦ Verde fijo: carga completa.
15	Interfaz de tipo C	Conecta el dispositivo a la fuente de alimentación o transmite datos con un cable USB tipo C.
16 y 20	Rueda de ajuste de dioptrías	Ajusta la configuración dióptrica.
18	Socket del adaptador del trípode	Para fijar el adaptador del trípode.
17 y 21	Ocular	<ul style="list-style-type: none">♦ Pieza de ocular no plegable (17): no se puede plegar. Si se lo pliega con fuerza puede causar un rebote elástico repentino, lo que representa

- ♦ un riesgo de lesiones.
- ♦ Pieza de ocular plegable (21): puede plegarse si se usan gafas.

Descripción de botones

	Encendido	<ul style="list-style-type: none"> ♦ Pulsar brevemente: Modo en espera/activar dispositivo. ♦ Mantener pulsado: Encendido/apagado.
	Captura	<ul style="list-style-type: none"> ♦ Pulsar brevemente: Capturar instantáneas. ♦ Mantener pulsado: Iniciar/detener grabación de vídeo.
	Medición	<ul style="list-style-type: none"> ♦ Pulsar brevemente: Activar el registro láser. ♦ Pulsar dos veces: Desactivar el registro láser. ♦ Mantener pulsado: Corregir la falta de uniformidad de la visualización (FFC).
	Modo	<p>Modo sin menú:</p> <ul style="list-style-type: none"> ♦ Pulsar brevemente: Cambiar las paletas. ♦ Mantener pulsado: Cambiar el modo de visualización. <p>Modo menú: Pulsar para mover arriba.</p>
	Menú	<p>Modo sin menú:</p> <ul style="list-style-type: none"> ♦ Pulsar brevemente: Entrar/salir del menú. ♦ Mantener pulsado: Cambiar estilo de imagen. <p>Modo menú:</p> <ul style="list-style-type: none"> ♦ Pulsar brevemente: Confirmar/establecer los parámetros. ♦ Mantener pulsado: Guardar y salir del menú.
	Zoom	<p>Modo sin menú:</p> <ul style="list-style-type: none"> ♦ Pulsar brevemente: Cambiar el Zoom digital. ♦ Mantener pulsado: Activar/desactivar PIP (imagen en imagen). <p>Modo menú: Pulsar para mover abajo.</p>

4. Funcionamiento a pila

Instalación de las pilas

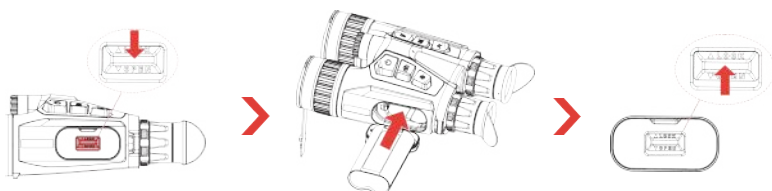

Pasos:

1. Deslice para destrabar y abrir la tapa del compartimento de las pilas.
2. Inserte la pila dentro del compartimiento. El pestillo bloquea la batería en su sitio cuando está completamente introducida.
3. Cierre la tapa del compartimento de las pilas y deslice para trazarla.

Quitar la batería

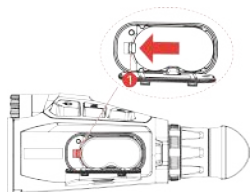

Pasos:

1. Apague el dispositivo y abra la tapa del compartimento de la pila.
2. Empuje el pestillo de la pila (1) en la dirección que se muestra en la figura para liberar la pila y quitarla.

Nota

- Cargue el dispositivo al menos durante 4 horas antes del primer uso.
- Retire la pila si no va a utilizar el dispositivo durante un periodo de tiempo prolongado.
- El dispositivo lleva una pila recargable de iones de litio extraíble, con un tamaño de 86 mm × 48 mm. El voltaje nominal y la capacidad de la pila deben ser 7,2 V/4800 mAh.

5. Cargar el dispositivo

Cargar el dispositivo con la interfaz Tipo-C

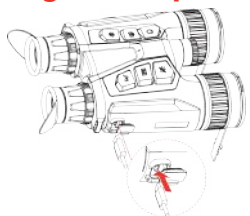

Pasos:

1. Levante la tapa del conector USB tipo C.
2. Para cargar el dispositivo, conéctelo al adaptador de corriente con un cable USB-A a USB-C.

Nota

- Durante la carga, asegúrese de que la temperatura de la batería está entre 0 °C y 50 °C.
- Cargue el dispositivo después de instalar la pila en su compartimento.
- El dispositivo también admite carga rápida. Necesita comprar un adaptador de corriente PD USB-C y un cable USB tipo C a tipo C para la carga rápida.

Cargar el dispositivo a través del cargador de pilas

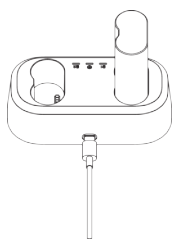
**Pasos:**

1. Ponga una o dos pilas en el cargador.
2. Conecte el cargador y el adaptador de corriente con un cable USB-A a USB-C para cargar las pilas. El indicador del centro se encenderá en verde si el cargador funciona correctamente.
3. Los pilotos de la izquierda y la derecha mostrarán el estado de carga de las baterías.
 - Rojo fijo: carga normal.
 - Verde fijo: carga completa.

 **Nota**

- Durante la carga, asegúrese de que la temperatura de la batería está entre 0 °C y 50 °C.
- El cargador de pilas también admite carga rápida. Necesita comprar un adaptador de corriente PD USB-C y un cable USB tipo C a tipo C para la carga rápida.

6. Colocar la correa para el cuello

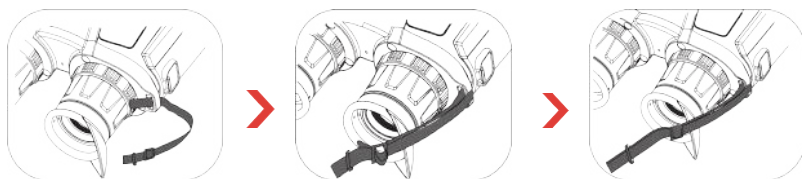
**Pasos:**

1. Pase un extremo de la correa para el cuello a través de un punto de fijación de la correa para el cuello.
2. Pase la correa para el cuello por la hebilla de la correa y abróchela, como se muestra en la imagen.
3. Pase la correa para el cuello por el cierre de la correa.
4. Repita los pasos anteriores para terminar el montaje y ajuste la longitud de la correa para el cuello según sea necesario.

7. Fijar el adaptador del trípode

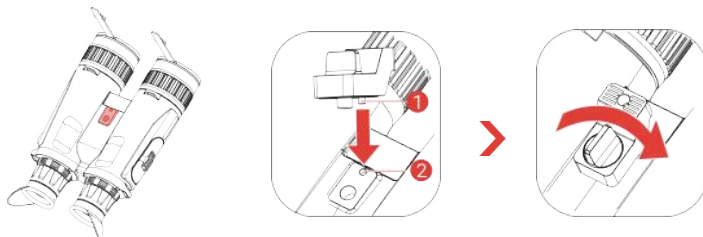
**Pasos:**

1. Alinee el adaptador del trípode con el socket en el dispositivo e inserte la columna de localización (1) en el punto de localización (2).
2. Gire el tornillo del adaptador de trípode en el sentido de las agujas del reloj para fijar el adaptador de trípode.

8. Cambiar iluminador (opcional)

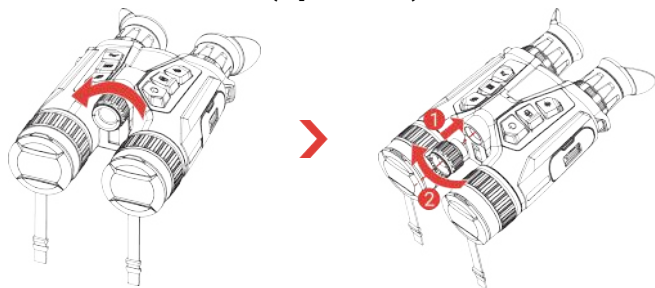

Nota

- ♦ Asegúrese de que el iluminador está alineado verticalmente con la interfaz del dispositivo antes de atornillarlo. De lo contrario, la instalación podría fallar.
- ♦ Puede utilizar el iluminador IR extraíble adicional incluido en el paquete (disponible solo para ciertos modelos) o comprar uno compatible por separado.

9. Conexión de la aplicación

Antes de conectar la aplicación, confirme que **Acceso remoto** está habilitado en el dispositivo (desde el menú del dispositivo).



- ♦ Actualización del firmware
- ♦ Explore y guarde momentos emocionantes
- ♦ Vista previa y control remoto
- ♦ Vídeos explicativos
- ♦ Registros de reparación y consulta de la garantía

Pasos:

1. Escanee el código QR para descargar e instalar la aplicación.
2. Seleccione  en el menú del dispositivo para activar el punto de acceso wifi. Se puede seleccionar **Hotspot_5G** y **Hotspot_2.4G**.
 - ♦ Use 2.4 GHz si su smartphone no admite 5 GHz.
 - ♦ Se recomienda 5 GHz para escenarios de corto alcance, dentro de 5 m, como colocar el dispositivo en un vehículo. De lo contrario, use 2.4 GHz.
3. Active la WLAN de su teléfono y conéctese al punto de acceso del dispositivo.
 - ♦ Nombre del punto de acceso: HIKMICRO_Núm. de serie

- ♦ Contraseña del punto de acceso wifi: Vaya a **Punto de acceso** en el menú para comprobar la contraseña.
4. Abra la app y confirme el código PIN de conexión en el dispositivo para conectar su teléfono con el dispositivo. Podrá ver la interfaz del dispositivo en su teléfono.

10. Más operaciones

Escanee el siguiente código QR para obtener el manual de usuario para conocer todas las operaciones.



1. Introdução

A Série HIKMICRO HABROK Pro é composta por um potente e inovador binóculo multiespectro. Estes binóculos tudo em um podem ser principalmente utilizados em situações de caça na floresta e no campo, observação de aves, procura de animais, aventuras e de salvamento em várias condições meteorológicas.

- ♦ A elevada sensibilidade térmica garante o reconhecimento de detalhes, mesmo quando existe uma diferença de temperatura mínima entre o objeto e o fundo.
- ♦ Avançado detetor digital 4K com uma lente de 60 mm, para uma excelente capacidade de reconhecimento dos detalhes com cores realmente nítidas.
- ♦ O iluminador de IV substituível proporciona uma clareza superior em imagens a preto e branco clássicas em ambientes escuros.
- ♦ Telémetro a laser integrado preciso com capacidade para medir distâncias até 1000 m.

2. Conteúdo da embalagem

Dispositivo (x1), bateria (x2), corria de pescoço (x1), adaptador de tripé (x1), carregador de bateria (x1), cabo USB-A para USB-C (x1), pano sem fiapos (x1), bolsa de transporte do binóculo (x1), iluminador de IV amovível (x1) e Guia de início rápido (x1).

Nota

O iluminador de IV amovível adicional só está disponível em alguns modelos. Consulte o produto real.

3. Aspeto



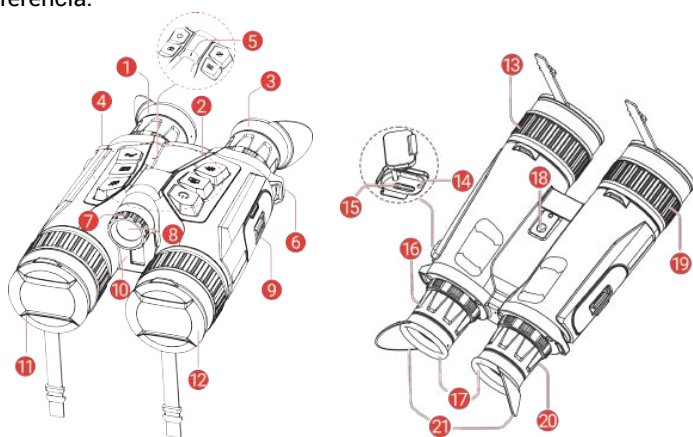



O aspeto pode variar consoante os modelos. Tenha o produto real como referência.



1 e 3	Óculo	A peça posicionada junto ao olho que permite visualizar o alvo. Ajuste a distância interpupilar, afastando ou aproximando os óculos um do outro.
2	Botões	Para definir funções e parâmetros.
4 e 6	Ponto de fixação da alça de pescoço	Fixa a correia de pescoço.
5	Indicador de alimentação	Indica o estado do dispositivo. Permanece vermelho fixo quando o dispositivo está ligado.
7	Botão de ajuste de ângulo do feixe	Ajusta o ângulo do feixe do iluminador de IV.
8	Iluminador de IV amovível	Ajuda a visualizar o alvo claramente num ambiente escuro. O iluminador pode ser substituído por um iluminador compatível para uma melhor experiência de visualização.
9	Compartimento das pilhas	Para inserir a bateria.
10	Medidor de distâncias a laser	Mede a distância até ao alvo com o laser.
11	Lente térmica	Para imagens térmicas.
12	Lente digital	Para imagens digitais.
13 e 19	Anel de foco	Ajuste a focagem para obter alvos com maior nitidez.
14	Indicador de estado de carregamento	Indica o estado de carregamento do dispositivo. <ul style="list-style-type: none"> ♦ Vermelho e verde intermitente: Ocorreu um erro. ♦ Vermelho fixo: A carregar. ♦ Verde fixo: Totalmente carregada.
15	Interface Tipo-C	Ligue o dispositivo à fonte de alimentação ou transmita dados através de um cabo Tipo-C.
16 e 20	Anel de ajuste da dioptria	Ajusta as definições da dioptria.
18	Suporte do adaptador de tripé	Fixa o adaptador de tripé.
17 e 21	Ocular	<ul style="list-style-type: none"> ♦ Peça de ocular não dobrável (17): não pode ser dobrada, dobrar com força pode causar um ressalto

- elástico repentino, colocando o risco de lesão.
- ♦ Peça de ocular dobrável (21): pode ser dobrada se estiver a usar óculos.

Descrição do botão

	Alimentação	<ul style="list-style-type: none">♦ Premir: Modo de espera/Ativar dispositivo.♦ Premir sem soltar: Ligar/desligar.
	Captura	<ul style="list-style-type: none">♦ Premir: Capture instantâneos.♦ Premir sem soltar: Iniciar/parar de gravar vídeo.
	Medição	<ul style="list-style-type: none">♦ Premir: Ligar o alcance do laser.♦ Premir duplo: Desligar o alcance do laser.♦ Premir sem soltar: Corrigir as desigualdades de visualização (FFC).
	Modo	Modo não-menu: <ul style="list-style-type: none">♦ Premir: Alterar as paletas.♦ Premir sem soltar: Troque o modo de exibição. Modo de menu: prima para mover para cima.
	Menu	Modo não-menu: <ul style="list-style-type: none">♦ Premir: Entre no menu.♦ Premir sem soltar: Mudar estilo de imagem. Modo de menu: <ul style="list-style-type: none">♦ Premir: Confirmar/definir parâmetros.♦ Premir sem soltar: Guardar e sair do menu.
	Zoom	Modo não-menu: <ul style="list-style-type: none">♦ Premir: Mudar para o zoom digital.♦ Premir sem soltar: Ativar/desativar o modo PIP (Imagem na imagem). Modo de menu: prima para mover para baixo.

4. Funcionamento da bateria

Instalar a bateria

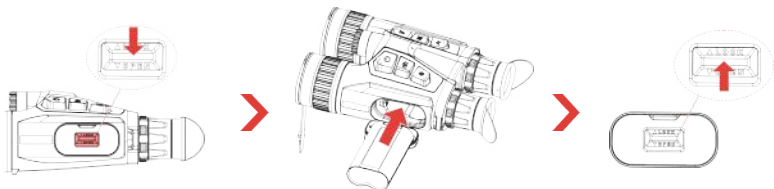

Passos:

1. Deslize para desbloquear e abrir a tampa do compartimento da bateria.

2. Insira a bateria no compartimento da bateria. A lingueta mantém a bateria no lugar quando está totalmente inserida.
3. Feche a tampa do compartimento da bateria e deslize para o bloquear.

Remover a bateria

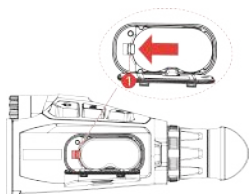

Passos:

1. Desligue o dispositivo e abra a tampa do compartimento da bateria.
2. Empurre a lingueta da bateria (1) na direção apresentada na figura para libertar a bateria e, em seguida, remova a bateria.

Nota

- Carregue o dispositivo durante mais de 4 horas antes da primeira utilização.
- Retire as pilhas caso não utilize o dispositivo por um longo período de tempo.
- O dispositivo suporta baterias de íões de lítio recarregáveis amovíveis e o tamanho da bateria deve ser de 86 mm x 48 mm. A tensão e a capacidade nominais da bateria são de 7,2 V/4800 mAh.

5. Carregar o dispositivo

Carregar o dispositivo através da interface Type-C

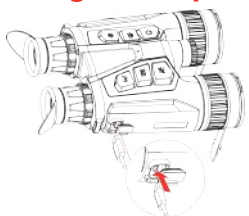

Passos:

1. Levante a cobertura da interface tipo C.
2. Ligue o dispositivo e o transformador com um cabo USB-A para USB-C para carregar o dispositivo.

Nota

- Certifique-se de que a temperatura da bateria está entre 0 °C e 50 °C durante o carregamento.
- Carregue o dispositivo depois de a bateria ser instalada no compartimento da bateria do dispositivo.
- O dispositivo também suporta o carregamento rápido. Tem de comprar um transformador PD USB-C e um cabo Type-C para Type-C USB para carregamento rápido.

Carregar o dispositivo através do carregador da bateria

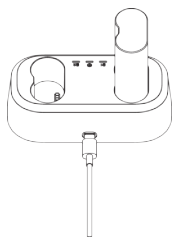

Passos:

1. Coloque uma ou duas baterias no carregador.
2. Ligue o carregador e o transformador com um cabo USB-A para USB-C para carregar as baterias. O indicador no centro estará verde se o carregador funcionar corretamente.
3. Os indicadores esquerdo e direito apresentam o estado de carregamento das baterias.
 - Vermelho fixo: a carregar normalmente.
 - Verde fixo: totalmente carregado.

Nota

- Certifique-se de que a temperatura da bateria está entre 0 °C e 50 °C durante o carregamento.
- O carregador da bateria também suporta o carregamento rápido. Tem de comprar um transformador PD USB-C e um cabo Type-C para Type-C USB para carregamento rápido.

6. Ficar a correia de pescoço

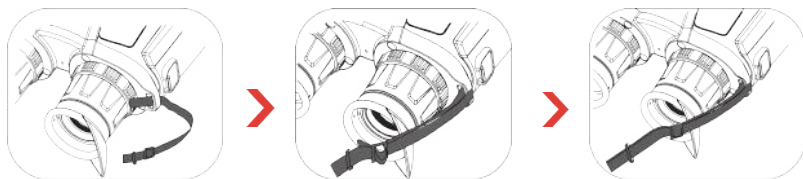

Passos:

1. Passe uma ponta da alça de pescoço pelo ponto de fixação da mesma.
2. Passe a correia do pescoço pela respetiva fivela e aperte a mesma, conforme mostrado na figura.
3. Passe a alça de pescoço através do respetivo fixador.
4. Repita os passos acima para concluir a montagem e ajuste o comprimento da correia do pescoço consoante necessário.

7. Fixar o adaptador de tripé

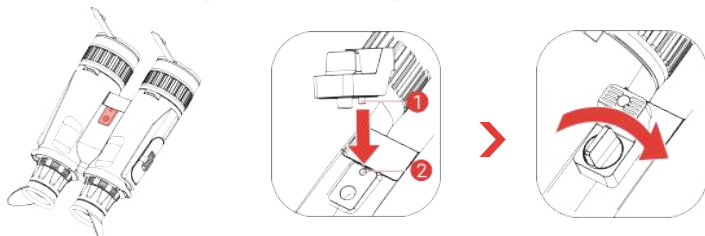

Passos:

1. Alinhe o adaptador de tripé com o suporte no dispositivo e insira a coluna de localização (1) no ponto de localização (2).
2. Rode o parafuso do adaptador do tripé no sentido dos ponteiros do relógio para fixar o adaptador do tripé.

8. Mudar o iluminador (opcional)

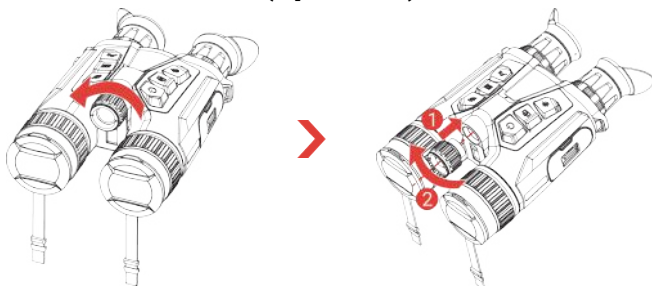

Nota

- Certifique-se de que o iluminador está alinhado na vertical com a interface no dispositivo antes de o aparafusar; caso contrário, a instalação poderá falhar.
- Pode usar o iluminador de IV amovível adicional incluído na embalagem (disponível apenas para determinados modelos) ou adquirir um compatível em separado.

9. Ligação através da aplicação

Antes de ligar a aplicação, confirme se o **Acesso remoto** está ativado no dispositivo (a partir do menu do dispositivo).



- Atualização do firmware
- Explorar e guardar momento excitante
- Pré-visualização e Controlo remoto
- Tutoriais de vídeo
- Registos de reparação e Consulta da garantia

Passos:

1. Faça a leitura do código QR para transferir e instalar a aplicação.
2. Selecione  no menu do dispositivo para ativar o hotspot. Pode seleccionar **Hotspot_5G** e **Hotspot_2.4G**.
 - Utilize 2,4 GHz se o seu smartphone não for compatível com 5 GHz.
 - 5 GHz é recomendado para cenários de pequeno alcance, no espaço de 5 m, como a montagem do dispositivo no veículo. Caso contrário, utilize 2,4 GHz.

3. Ative a WLAN no seu telefone e estabeleça ligação ao hotspot do dispositivo.
 - Nome do hotspot: HIKMICRO_N.º de série
 - Palavra-passe do hotspot: Aceda a **Hotspot** no menu para verificar a palavra-passe.
4. Abra a aplicação e confirme o código PIN de ligação no dispositivo para ligar o seu telefone ao dispositivo. Pode ver a interface do dispositivo no seu telefone.

10. Mais operações

Leia o código QR abaixo para obter o manual do utilizador e aceder a mais operações.



1. Introduzione

HIKMICRO HABROK serie Pro è un binocolo multispettrale potente e innovativo. I campi di applicazione principali di questo binocolo versatile sono la caccia nei boschi e nei campi, l'osservazione degli uccelli, la ricerca di animali, l'escursionismo e le attività di soccorso in diverse condizioni meteo.

- ♦ L'alta sensibilità termica garantisce un riconoscimento dei dettagli anche quando la differenza di temperatura tra l'oggetto e lo sfondo è minima.
- ♦ Rilevatore digitale 4K avanzato con obiettivo da 60 mm per un'eccellente capacità di riconoscimento dei dettagli con colori reali.
- ♦ L'illuminatore IR sostituibile garantisce una nitidezza superiore nelle classiche immagini in bianco e nero, anche al buio.
- ♦ Il telemetro laser di precisione integrato è in grado di misurare distanze fino a 1.000 m.

2. Contenuto della confezione

Dispositivo (× 1), batteria (× 2), tracolla (× 1), adattatore per treppiede (× 1), caricabatteria (× 1), cavo da USB-A a USB-C (× 1), panno per la pulizia (× 1) borsa per il trasporto del binocolo (× 1), illuminatore IR sostituibile (× 1) e guida rapida (× 1).

Nota

L'illuminatore IR sostituibile aggiuntivo è disponibile solo su alcuni modelli. Fare riferimento al prodotto in uso.

3. Aspetto

L'aspetto può variare a seconda del modello. Fare riferimento al prodotto reale.

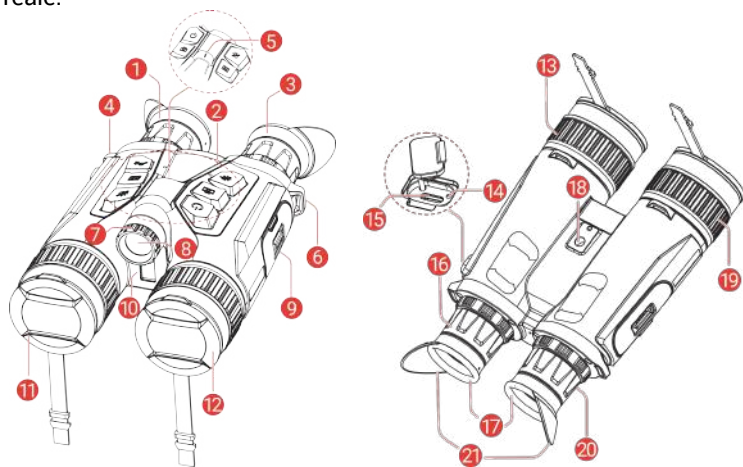







1 e 3	Oculare	L'elemento posizionato più vicino all'occhio per visualizzare il bersaglio. Regolare la distanza interpupillare avvicinando o allontanando gli oculari tra di loro.
2	Pulsanti	Consentono di impostare le funzioni e i parametri.
4 e 6	Punto di fissaggio per tracolla	Fissa la tracolla.
5	Indicatore di alimentazione	Indica lo stato del dispositivo. Emette una luce rossa fissa quando il dispositivo è acceso.
7	Manopola di regolazione dell'angolazione del raggio	Regola l'angolazione del raggio dell'illuminatore IR.
8	Illuminatore IR sostituibile	Consente di visualizzare chiaramente l'obiettivo in ambienti bui. L'illuminatore può essere sostituito con un illuminatore compatibile per una migliore esperienza di visione.
9	Vano batterie	Contiene le batterie.
10	Telemetro laser	Misura la distanza del bersaglio con il laser.
11	Obiettivo termico	Per immagini termiche.
12	Obiettivo digitale	Per immagini digitali.
13 e 19	Ghiera di messa a fuoco	Consente di regolare la messa a fuoco per avere dei bersagli chiari.
14	Indicatore dello stato di ricarica	Indica lo stato di carica del dispositivo. <ul style="list-style-type: none">♦ Lampeggia in verde e rosso: si è verificato un errore.♦ Rosso fisso: ricarica in corso.♦ Verde fisso: Carica completata.
15	Interfaccia Type-C	Collegare il dispositivo alla fonte di alimentazione o trasmettere dati con un cavo USB-C.
16 e 20	Ghiera di regolazione diottrica	Regola l'impostazione delle diottrie.
18	Incavo dell'adattatore del treppiede	Fissa l'adattatore del treppiede.

17 e 21

Paraocchi

- ♦ Parte del paraocchi non pieghevole (17): non può essere ripiegata, se forzata può causare un improvviso rimbalzo elastico, con conseguente rischio di lesioni.
- ♦ Parte pieghevole del paraocchi (21): può essere ripiegata se si indossano gli occhiali.

Descrizione dei tasti

	Accensione	<ul style="list-style-type: none"> ♦ Pressione breve: modalità standby/riattivazione dispositivo. ♦ Pressione lunga: accensione/spegnimento.
	Acquisizione	<ul style="list-style-type: none"> ♦ Pressione breve: per acquisire istantanee. ♦ Pressione lunga: Avvia/interrompi la registrazione video.
	Misurazione	<ul style="list-style-type: none"> ♦ Pressione breve: attiva la telemetria laser. ♦ Doppia pressione: Disattiva la telemetria laser. ♦ Pressione lunga: correggere le difformità del display (FFC).
	Modalità	<p>Modalità senza menu:</p> <ul style="list-style-type: none"> ♦ Pressione breve: cambio tavolozze. ♦ Pressione lunga: consente di cambiare la modalità di visualizzazione. <p>Modalità menu: premere per scorrere il menu verso l'alto.</p>
	Menu	<p>Modalità senza menu:</p> <ul style="list-style-type: none"> ♦ Pressione breve: accedere al menu. ♦ Pressione lunga: modificare lo stile dell'immagine. <p>Modalità menu:</p> <ul style="list-style-type: none"> ♦ Pressione breve: confermare/impostare i parametri. ♦ Pressione lunga: salvare e uscire dal menu.
	Zoom	<p>Modalità senza menu:</p> <ul style="list-style-type: none"> ♦ Pressione breve: cambio dello zoom digitale. ♦ Pressione lunga: attivazione/disattivazione della modalità PIP (Picture in Picture). <p>Modalità menu: premere per scorrere il menu verso il basso.</p>

4. Funzionamento della batteria

Installazione della batteria

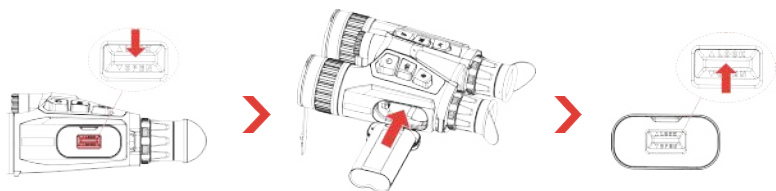

Procedura:

1. Scorrere per sbloccare e aprire il coperchio dello scomparto batterie.
2. Spingere la batteria nell'apposito scomparto. Il fermo della batteria blocca quest'ultima in posizione dopo che è stata completamente inserita nel vano.
3. Chiudere il coperchio del vano batteria e farlo scorrere per bloccarlo.

Rimozione della batteria

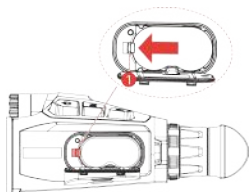

Procedura:

1. Spegnerne il dispositivo e aprire il coperchio dello scomparto della batteria.
2. Spingere la linguetta della batteria (1) nella direzione mostrata nella figura per rilasciare la batteria, quindi rimuoverla.

Nota

- Caricare il dispositivo per più di 4 ore prima di utilizzarlo per la prima volta.
- Estrarre la batteria se il dispositivo non viene utilizzato per lunghi periodi di tempo.
- Il dispositivo supporta una batteria ricaricabile rimovibile agli ioni di litio e le dimensioni della batteria devono essere di 86 mm × 48 mm. La tensione e la capacità nominale della batteria è di 7,2 V/4800 mAh.

5. Ricarica del dispositivo

Caricamento del dispositivo tramite interfaccia Type-C

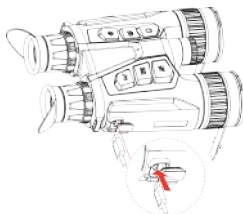

Procedura:

1. Sollevare il coperchio della porta Type-C.
2. Per caricare il dispositivo, collegarlo all'alimentatore utilizzando un cavo da USB-A a USB-C.

Nota

- Assicurarsi che la temperatura della batteria sia compresa tra 0 °C e 50 °C durante la ricarica.
- Dopo avere installato la batteria nell'apposito vano del dispositivo, caricare quest'ultimo.
- Il dispositivo supporta anche la ricarica rapida, per la quale è necessario acquistare un adattatore di alimentazione PD USB-C e un cavo da USB di tipo C a USB di tipo C.

Carica del dispositivo tramite caricabatterie

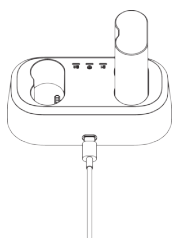

Procedura:

1. Inserire una o due batterie nel caricabatterie.
2. Per caricare le batterie, collegarlo all'alimentatore utilizzando un cavo da USB-A a USB-C. Se il caricabatterie funziona correttamente, l'indicatore centrale si illumina in verde.
3. Gli indicatori a destra e sinistra mostrano lo stato di carica delle batterie.
 - Rosso fisso: carica in corso.
 - Verde fisso: ricarica terminata.

Nota

- Assicurarsi che la temperatura della batteria sia compresa tra 0 °C e 50 °C durante la ricarica.
- Il caricabatterie supporta anche la ricarica rapida. È necessario acquistare un adattatore di alimentazione PD USB-C e un cavo da USB di tipo C a USB di tipo C per la ricarica rapida.

6. Fissaggio della tracolla

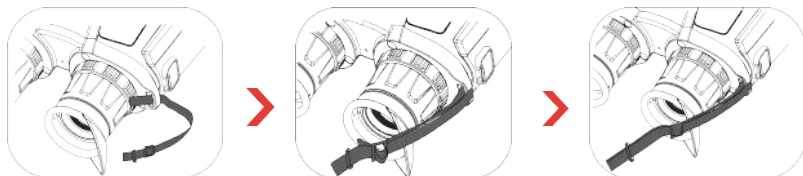

Procedura:

1. Infilare un'estremità della tracolla in un punto di attacco.
2. Far passare la tracolla attraverso la fibbia e stringerla, come mostrato nella figura.
3. Infilare la tracolla nell'apposito passante.
4. Ripetere i passaggi precedenti per completare il montaggio e regolare la lunghezza della tracolla secondo necessità.

7. Fissaggio dell'adattatore del treppiede

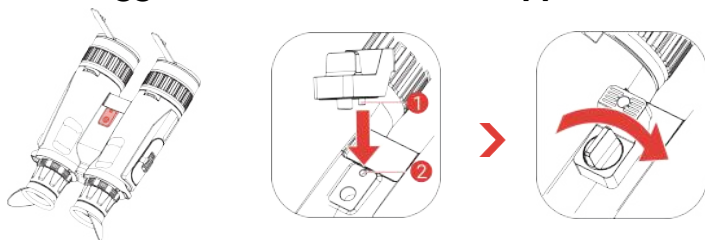

Procedura:

1. Allineare l'adattatore del treppiede con l'incavo sul dispositivo e inserire la colonna di posizionamento (1) nel punto (2).
2. Fissare l'adattatore del treppiede ruotando l'apposita vite in senso orario.

8. Sostituzione dell'illuminatore (opzionale)

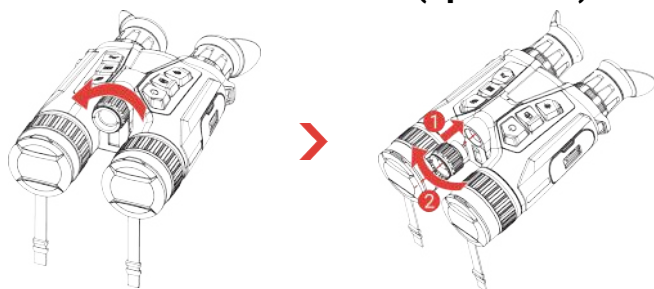

Nota

- Assicurarsi che l'illuminatore sia allineato in verticale con l'interfaccia sul dispositivo prima di avvitare; in caso contrario, l'installazione potrebbe non riuscire.
- È possibile utilizzare l'illuminatore IR sostituibile aggiuntivo incluso nella confezione (disponibile solo per alcuni modelli) oppure acquistarne uno compatibile separatamente.

9. Connessione con l'app

Prima della connessione dell'app, confermare che **Accesso remoto** sia abilitato sul dispositivo (dal menu del dispositivo).

Download on the
App Store



GET IT ON
Google Play



- Aggiornamento firmware
- Sfoglia e salva i momenti più entusiasmanti
- Anteprima e telecomando
- Video illustrativi
- Registri di riparazione e richiesta di garanzia

Procedura:

1. Scansionare il codice QR per scaricare e installare l'applicazione.
2. Selezionare  nel menu del dispositivo per attivare l'hotspot.
Hotspot_5G e **Hotspot_2.4G** sono selezionabili.
 - ♦ Utilizzare la frequenza a 2,4 GHz se lo smartphone non supporta quella a 5 GHz.
 - ♦ La frequenza 5 GHz è consigliata per scenari a piccolo raggio entro 5 m, come il montaggio del dispositivo sul veicolo. Altrimenti, utilizzare la frequenza a 2,4 GHz.
3. Attivare la connettività WLAN del telefono e connettersi all'hotspot del dispositivo.
 - ♦ Nome dell'hotspot: HIKMICRO_numero di serie
 - ♦ Password hotspot: Andare in **Hotspot** nel menu per verificare la password.
4. Aprire l'app e confermare il codice PIN di connessione sul dispositivo per connettere il telefono al dispositivo. È possibile visualizzare la schermata del dispositivo sul telefono.

10. Altre operazioni

Eseguire la scansione del codice QR per scaricare il manuale d'uso e trovare informazioni dettagliate su altre operazioni.



1. Úvod

Řada HIKMICRO HABROK Pro je výkonný a inovativní multispektrální binokulární dalekohled. Tento dalekohled vše v jednom lze použít především při lovu v lese a v terénu, při pozorování ptáků, hledání zvířat, dobrodružství a záchraně za různých povětrnostních podmínek.

- Vysoká tepelná citlivost zajišťuje detailní rozpoznání detailů i při minimálním teplotním rozdílu mezi objektem a pozadím.
- Pokročilý digitální detektor 4K s 60mm objektivem pro vynikající schopnost rozpoznávání detailů ve skutečných živých barvách.
- Snímatelný Infračervený přísvit přináší vynikající čistotu klasického černobílého obrazu ve tmě.
- Přesný vestavěný laserový dálkoměr schopný měřit vzdálenosti až do 1000 m.

2. Obsah balení

Zařízení (× 1), baterie (× 2), popruh na krk (× 1), adaptér pro stativ (× 1), nabíječka baterií (× 1), kabel z USB-A na USB-C (× 1), hadřík nepouštějící vlákna (× 1), brašna na dalekohled (× 1), odnímatelný IR iluminátor (× 1) a Stručný návod k použití (× 1).

☰ Poznámka

Přídavný odnímatelný IR iluminátor je k dispozici pouze u některých modelů. Řiďte se prosím produktem, který máte.





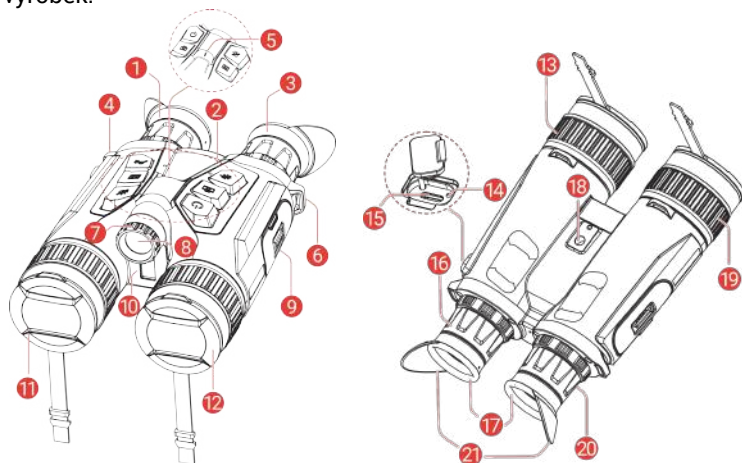

3. Vzhled

Vzhled se může u různých modelů lišit. Jako referenci použijte skutečný výrobek.



1 a 3	Okulár	Díl umístěný nejbliže k oku k zobrazení cíle. Posunováním okulárů dál od sebe nebo blíž k sobě nastavte vzdálenost zornic.
2	Tlačítka	Slouží k nastavení funkcí a parametrů.
4 a 6	Upevňovací bod popruhu na krk	Připevňuje popruh na krk.
5	Indikátor napájení	Udává stav zařízení. Když je zařízení zapnuté, svítí červeně.
7	Knoflík pro nastavení úhlu paprsku	Nastavuje úhel paprsku infračervený přísvit.
8	Snímatelný Infračervený přísvit	Pomáhá v jasném zobrazení cíle v tmavém prostředí. Přísvit lze vyměnit za kompatibilní přísvit pro lepší zážitek ze sledování.
9	Prostor pro baterie	Sem se vkládá baterie.
10	Laserový dálkoměr	Slouží k měření vzdálenosti cíle pomocí laseru.
11	Termoobjektiv	Pro tepelné snímkování.
12	Digitální objektiv	Pro digitální zobrazování.
13 a 19	Zaostřovací kroužek	Upravte zaostření a vyhledejte jasné cíle.
14	Indikátor stavu nabíjení	Zjistěte stav nabíjení zařízení. <ul style="list-style-type: none"> ♦ Bliká červená a zelená: Došlo k chybě. ♦ Svítí červená: Nabíjení. ♦ Trvale zelená: Plně nabit.
15	Konektor typu C	Připojte zařízení ke zdroji napájení nebo přenášejte data pomocí kabelu typu C.
16 a 20	Prstenec nastavení dioptrií	Slouží k nastavení dioptrií.
18	Zásuvka adaptéru pro stativ	Připevňuje adaptér pro stativ.
17 a 21	Očnice	<ul style="list-style-type: none"> ♦ Pevná část očnice (17): nelze sklopit, sklopení za použití síly může způsobit náhlý elastický odraz a představovat riziko zranění. ♦ Sklopná část očnice (21): v případě nošení brýlí lze sklopit.

Popis tlačítka

	Napájení	<ul style="list-style-type: none">♦ Stisknutí: Pohotovostní režim/probuzení zařízení.♦ Podržení: Zapnutí/vypnutí.
	Snímání	<ul style="list-style-type: none">♦ Stisknutí: Slouží k zachycení snímků.♦ Podržení: Slouží ke spuštění/ukončení nahrávání videa.
	Měření	<ul style="list-style-type: none">♦ Stisknutí: Slouží k zapnutí určování vzdálenosti laserem.♦ Dvojitě stisknutí: Slouží k vypnutí určování vzdálenosti laserem.♦ Podržení: Slouží ke korekci nejednotnosti displeje (FFC).
	Režim	<p>Režim bez nabídky:</p> <ul style="list-style-type: none">♦ Stisknutí: Přepnutí palet.♦ Podržení: Slouží k přepnutí zobrazení. <p>Režim nabídky: Stisknutím tlačítka se posunete nahoru.</p>
	Nabídka	<p>Režim bez nabídky:</p> <ul style="list-style-type: none">♦ Stisknutí: Otevřete nabídku.♦ Podržení: Přepnutí stylu obrazu. <p>Režim nabídky:</p> <ul style="list-style-type: none">♦ Stisknutí: Slouží k potvrzení nebo nastavení parametrů.♦ Podržení: Uložení a ukončení nabídky.
	Zoom	<p>Režim bez nabídky:</p> <ul style="list-style-type: none">♦ Stisknutí: Přepnutí digitálního zoomu.♦ Podržení: Slouží k zapnutí/vypnutí funkce PIP („Picture-in-Picture“, obraz v obraze). <p>Režim nabídky: Stisknutím tlačítka se posunete dolů.</p>

4. Provoz na baterie

Vložení baterií

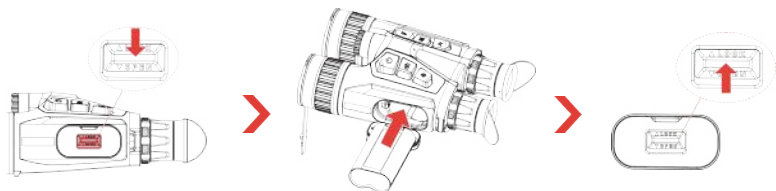

Kroky:

1. Posunutím odjistěte a otevřete kryt prostoru pro baterie.
2. Zasuňte baterii do přihrádky na baterie. Jakmile je baterie zcela zasunuta, západka zajistí baterii na místě.
3. Zavřete kryt prostoru pro baterie a zamkněte jej posunutím.

Vyjmutí baterie

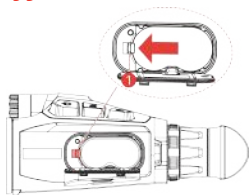

Kroky:

1. Vypněte zařízení a otevřete kryt prostoru pro baterii.
2. Stisknutím západky baterie (1) ve směru znázorněném na obrázku uvolníte baterii a poté ji vyjměte.

☰ Poznámka

- ♦ Před prvním použitím nabíjejte zařízení po dobu více než 4 hodin.
- ♦ Pokud zařízení nebudete delší dobu používat, vyjměte z něj baterii.
- ♦ Zařízení podporuje vyjímatelnou dobíjecí li-ion baterii a velikost baterie by měla být 86 × 48 mm. Jmenovité napětí a kapacita baterie je 7,2 V/4800 mAh.

5. Nabíjení zařízení

Nabíjení zařízení pomocí rozhraní typu C

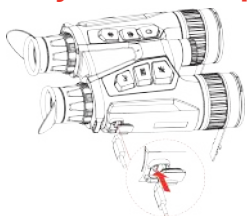

Kroky:

1. Zvedněte kryt konektoru typu C.
2. Za účelem nabíjení propojte zařízení a napájecí adaptér pomocí kabelu USB-A na USB-C.

☰ Poznámka

- ♦ Při nabíjení dbejte na to, aby se teplota baterie pohybovala v rozmezí 0 °C až 50 °C (32 °F až 122 °F).
- ♦ Zařízení nabíjejte po vložení baterie do prostoru pro baterii v zařízení.
- ♦ Zařízení podporuje také rychlé nabíjení. Pro rychlé nabíjení je třeba zakoupit napájecí adaptér PD USB-C a kabel USB typu C na typ C.

Nabíjení zařízení pomocí nabíječky baterií

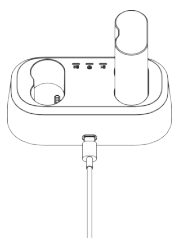

Kroky:

1. Vložte do nabíječky jednu nebo dvě baterie.
2. Za účelem nabíjení baterií propojte nabíječku a napájecí adaptér pomocí kabelu USB-A na USB-C. Pokud nabíječka funguje správně, indikátor uprostřed svítí zeleně.
3. Levý a pravý indikátor ukazují stav nabití baterií.
 - ♦ Svítí červeně: normální nabíjení.
 - ♦ Svítí zeleně: plně nabitó.

☰ Poznámka

- ♦ Při nabíjení dbejte na to, aby se teplota baterie pohybovala v rozmezí 0 °C až 50 °C (32 °F až 122 °F).
- ♦ Nabíječka baterií podporuje také rychlé nabíjení. Pro rychlé nabíjení je třeba zakoupit napájecí adaptér PD USB-C a kabel USB typu C na typ C.

6. Připevnění popruhu na krk

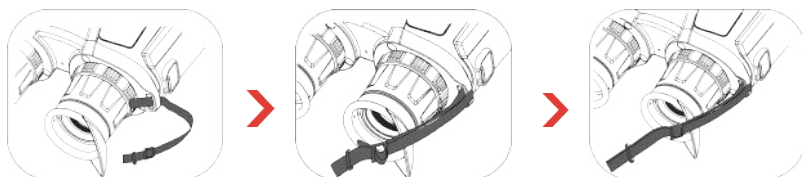

Kroky:

1. Protáhněte jeden konec popruhu na krk skrz upevňovací bod popruhu na krk.
2. Protáhněte popruh na krk skrz sponu popruhu a popruh utáhněte, viz obrázek.
3. Protáhněte popruh na krk skrz držák popruhu.
4. Pro dokončení montáže zopakujte výše uvedené kroky a podle potřeby upravte délku popruhu na krk.

7. Připojení adaptéru pro stativ



Kroky:

1. Zarovnejte adaptér stavivu se zásuvkou na zařízení a zasuňte polohovací sloupek (1) do bodu polohy (2).
2. Otočením šroubu adaptéru na stativ ve směru hodinových ručiček připevněte adaptér na stativ.

8. Výměna přísvitu (volitelně)

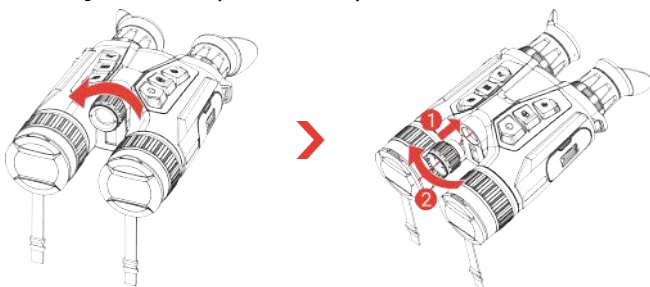

☰ Poznámka

- ♦ Před zašroubováním se ujistěte, že je přísvit svisle zarovnan s rozhraním na zařízení, jinak může dojít k selhání instalace.
- ♦ Můžete použít další odnímatelný IR iluminátor, který je součástí balení (k dispozici pouze u některých modelů), nebo si kompatibilní iluminátor zakoupit samostatně.

9. Připojení aplikace

Před připojením aplikace zkontrolujte, zda je v zařízení povolen **Vzdálený přístup** (z nabídky zařízení).



- ♦ Upgrade firmwaru
- ♦ Procházení a ukládání vzrušujících momentů
- ♦ Náhled a dálkový ovladač
- ♦ Video s postupy
- ♦ Záznamy o opravách a dotaz na záruku

Kroky:

1. Chcete-li stáhnout a nainstalovat aplikaci, naskenujte kód QR.
2. Výběrem  v nabídce zařízení povolíte hotspot. Je možné vybrat **Hotspot_5G** a **Hotspot_2.4G**.
 - ♦ Pokud váš chytrý telefon nepodporuje frekvenci 5 GHz, použijte frekvenci 2,4 GHz.
 - ♦ 5 GHz se doporučuje pro scénáře s malým dosahem do 5 m, například pro montáž zařízení na vozidlo. Jinak použijte 2,4 GHz
3. Zapněte síť WLAN telefonu a připojte se k hotspotu zařízení.
 - ♦ Název hotspotu: HIKMICRO_Sériové číslo

- ♦ Heslo hotspotu: V nabídce přejděte na **Hotspot** a zkontrolujte heslo.
4. Otevřete aplikaci a potvrďte kód PIN pro připojení na zařízení, abyste propojili telefon se zařízením. Na telefonu si můžete zobrazit rozhraní zařízení.

10. Další operace

Návod k obsluze s dalšími operacemi získáte naskenováním kódu QR níže.



1. Úvod

HIKMICRO HABROK série Pro je výkonný a inovatívny multispektrálny ďalekohľad. Tento univerzálny ďalekohľad sa dá použiť najmä pri lesnom a poľnom love, pozorovaní vtákov, hľadaní zvierat, dobrodružstve a záchrane v rôznych poveternostných podmienkach.

- Vysoká termografická citlivosť zabezpečuje rozlíšenie detailov, keď je medzi objektom a okolím minimálny teplotný rozdiel.
- Pokročilý digitálny detektor 4K s objektivom 60 mm pre vynikajúcu schopnosť rozpoznať detaily v skutočných živých farbách.
- Vymeniteľný infračervený osvetľovač prináša vynikajúcu čistotu klasických čiernobielych obrazov v tme.
- Presný zabudovaný laserový diaľkomer schopný merať vzdialenosť až do 1 000 m.

2. Obsah balenia

Zariadenie (× 1), batéria (× 2), popruh na krk (× 1), adaptér na statív (× 1), nabíjačka batérií (× 1), kábel USB-A na USB-C (× 1), utierka neuvolňujúca vlákna (× 1), taška na prenos ďalekohľadu (× 1), odpojiteľný infračervený osvetľovač (× 1) a stručný návod na použitie (× 1).

☰ Poznámka

Doplňkový odpojiteľný infračervený osvetľovač je k dispozícii iba pre niektoré modely. Pozrite si skutočný produkt.

3. Vzhľad

Vonkajší vzhľad sa pri rôznych modeloch môže líšiť. Na referenčné účely použite skutočný výrobok.

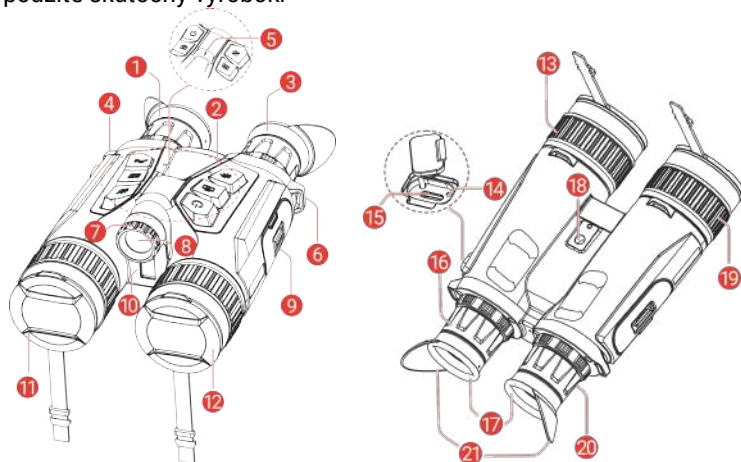







1 a 3	Okulár	Diel umiestnený najbližšie k oku, aby bolo možné zobraziť cieľ. Vzdialenosť medzi zrenicami môžete nastaviť posunutím okulárov ďalej od seba alebo bližšie k sebe.
2	Tlačidlá	Nastavenie funkcií a parametrov.
4 a 6	Bod na pripojenie popruhu na krk	Pripája popruh na krk.
5	Indikátor napájania	Označuje stav zariadenia. Keď je zariadenie zapnuté, svieti neperušovane načerveno.
7	Gombík na nastavenie uhla lúča	Upraví uhol lúča infračerveného osvetľovača.
8	Vymeniteľný infračervený osvetľovač	Pomáha pri jasnom zobrazení cieľa v tmavom prostredí. Osvetľovač je možné vymeniť za kompatibilný osvetľovač pre lepší zážitok zo sledovania.
9	Priehradka na batérie	Na držanie batérie.
10	Laserový diaľkomer	Meria vzdialenosť k cieľu pomocou lasera.
11	Termografický objektív	Na termálne zobrazovanie.
12	Digitálny objektív	Na digitálne spracovanie obrazu.
13 a 19	Zaostrovací krúžok	Úprava zaostrenia, aby ste získali jasné ciele.
14	Indikátor stavu nabíjania	Signalizuje stav nabitia zariadenia. <ul style="list-style-type: none"> ♦ Blikajúca červená a zelená: Vyskytla sa chyba. ♦ Neperušovaná červená: Prebieha nabíjanie. ♦ Neperušovaná zelená: Plne nabité.
15	Rozhranie Type-C	Pripojenie zariadenia k napájaniu alebo na prenos údajov pomocou kábla typu C.
16 a 20	Krúžok na nastavenie dioptrií	Upravuje dioptrické nastavenie.
18	Zásuvka adaptéra na statív	Pripája adaptér na statív.
17 a 21	Očnica	<ul style="list-style-type: none"> ♦ Časť očnice, ktorá sa nedá sklopiť (17): nedá sa sklopiť, násilné sklopenie môže spôsobiť náhle

odrazenie spôsobené pružnosťou, čo predstavuje riziko zranenia.

- ♦ Časť očnice, ktorá sa dá sklopiť (21): ak používate okuliare, môžete ju sklopiť.

Tlačidlo popisu

	Napájanie	<ul style="list-style-type: none"> ♦ Stlačenie: Pohotovostný režim/spustenie zariadenia. ♦ Podržanie: Zapnutie/vypnutie napájania.
	Snímanie	<ul style="list-style-type: none"> ♦ Stlačenie: Zachytenie snímok. ♦ Podržanie: Spustenie/zastavenie zaznamenávania videí.
	Meranie	<ul style="list-style-type: none"> ♦ Stlačenie: Zapnutie merania vzdialenosti laserom. ♦ Stlačte dvakrát: Vypína meranie vzdialenosti laserom. ♦ Podržanie: Oprava nerovnomernosti zobrazenia (FFC).
	Režim	<p>Režim mimo ponuky:</p> <ul style="list-style-type: none"> ♦ Stlačenie: Prepínanie paliet. ♦ Podržanie: Prepínanie režimov zobrazenia. <p>Režim ponuky: Stlačením sa presuniete nahor.</p>
	Ponuka	<p>Režim mimo ponuky:</p> <ul style="list-style-type: none"> ♦ Stlačenie: Vstúpte do ponuky. ♦ Podržanie: Prepnete štýl obrazu. <p>Režim ponuky:</p> <ul style="list-style-type: none"> ♦ Stlačenie: Potvrdenie/nastavenie parametrov. ♦ Podržanie: Uloženie a ukončenie ponuky.
	Priblíženie	<p>Režim mimo ponuky:</p> <ul style="list-style-type: none"> ♦ Stlačenie: Prepnutie digitálneho priblíženia. ♦ Podržanie: Zapína/vypína funkciu PIP (obraz v obraze). <p>Režim ponuky: Stlačením sa presuniete nadol.</p>

4. Prevádzka batérie

Inštalácia batérie

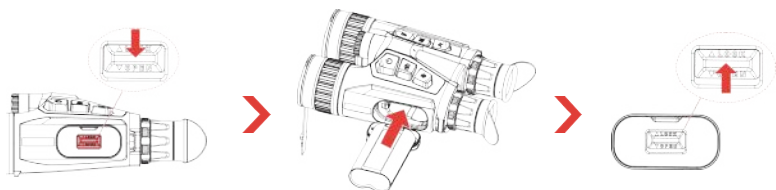

Postup:

1. Posunutím odomknite a otvorte kryt priehradky na batérie.
2. Zasuňte batériu do priehradky na batérie. Keď batériu úplne vsuniete, západka ju zaistí na mieste.
3. Zatvorte kryt priehradky na batérie a posunutím ho zamknite.

Odstránenie batérie

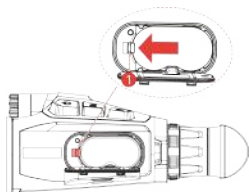

Postup:

1. Vypnite zariadenie a otvorte kryt priehradky na batérie.
2. Stlačením západky batérie (1) v smere zobrazenom na obrázku uvoľníte batériu a potom ju odstráňte.

☰ Poznámka

- ♦ Pred prvým použitím zariadenie nabíjajte viac ako 4 hodín.
- ♦ Ak sa zariadenie dlhšiu dobu nepoužíva, vyberte z neho batériu.
- ♦ Zariadenie podporuje odnímateľnú nabíjateľnú lítium-iónovú batériu a veľkosť batérie by mala byť 86 × 48 mm. Menovité napätie batérie a kapacita je 7,2 V/4800 mAh.

5. Nabíjanie zariadenia

Nabíjanie zariadenia cez rozhranie typu C

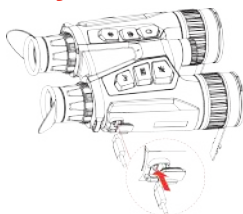

Postup:

1. Zdvihnite kryt rozhrania typu C.
2. Na napájanie zariadenia prepojte zariadenie a napájací adaptér pomocou kábla USB A na USB C.

☰ Poznámka

- ♦ Pri nabíjaní zabezpečte, aby teplota batérie bola 0 °C až 50 °C (32 °F až 122 °F).

- ♦ Nabite zariadenie po vložení batérie do priehradky na batérie v zariadení.
- ♦ Zariadenie podporuje aj rýchle nabíjanie. Na rýchle nabíjanie je potrebné kúpiť napájací adaptér PD USB-C a kábel USB typu C na typ C.

Nabíjanie zariadenia prostredníctvom nabíjačky batérií

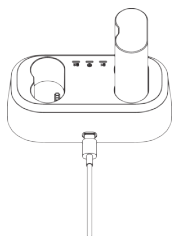

Postup:

1. Do nabíjačky vložte jednu alebo dve batérie.
2. Na nabíjanie batérií pripojte nabíjačku a napájací adaptér pomocou kábla USB-A na USB-C. Ak nabíjačka funguje správne, indikátor v strede svieti nazeleno.
3. Ľavý a pravý indikátor signalizujú stav nabíjania batérií.
 - ♦ Neprerušovaná červená: normálne nabíjanie.
 - ♦ Neprerušovaná zelená: úplne nabité.

☰ Poznámka

- ♦ Pri nabíjaní zabezpečte, aby teplota batérie bola 0 °C až 50 °C (32 °F až 122 °F).
- ♦ Nabíjačka batérií podporuje aj rýchle nabíjanie. Na rýchle nabíjanie je potrebné kúpiť napájací adaptér PD USB-C a kábel USB typu C na typ C.

6. Pripojenie popruhu na krk

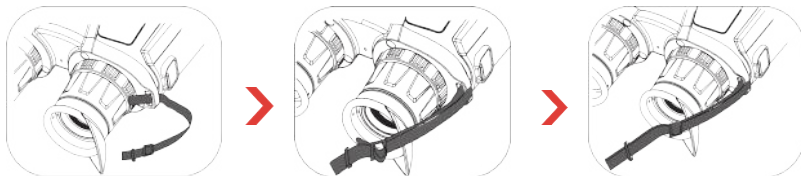

Postup:

1. Prevlečte jeden koniec popruhu na krk cez dva body na pripojenie popruhu na krk.
2. Prevlečte popruh na krk cez sponu na popruhu a dotiahnite popruh na krk podľa ilustrácie na obrázku.
3. Prevlečte popruh na krk cez držiak popruhu.
4. Zopakujte vyššie uvedené kroky na dokončenie montáže a podľa potreby upravte dĺžku popruhu na krk.

7. Pripojenie adaptéra na statív

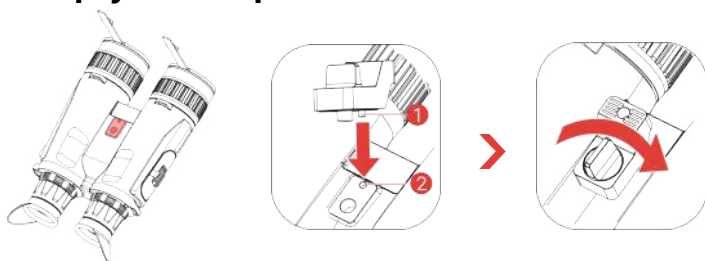

Postup:

1. Zarovnajate adaptér na statív so zástrčkou na zariadení a vložte polohovací stĺpik (1) do polohovacieho bodu (2).
2. Otáčaním skrutky na adaptéri na trojnožku upevníte adaptér na trojnožku.

8. Výmena osvetľovača (voliteľne)

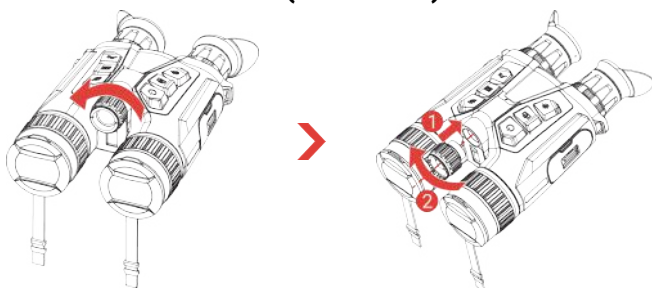

☰ Poznámka

- ♦ Pred zaskrutkovaním sa uistite, že je osvetľovač vertikálne zarovnaný s rozhraním na zariadení, inak môže dôjsť k zlyhaniu inštalácie.
- ♦ Môžete použiť doplnkový odpojiteľný infračervený osvetľovač, ktorý je súčasťou balenia (k dispozícii len pre niektoré modely), alebo si môžete kompatibilný osvetľovač zakúpiť samostatne.

9. Pripojenie aplikácie

Pred pripojením aplikácie potvrdte, že funkcia **Vzdialený prístup** je v zariadení povolená (v ponuke zariadenia).



- ♦ Inovácia firmvéru
- ♦ Prezeranie a ukladanie úžasných momentov
- ♦ Ukážka a diaľkové ovládanie
- ♦ Videá s návodom
- ♦ Záznamy o opravách a informácie o záruke

Postup:

1. Naskenovaním QR kódu prevezmite aplikáciu a nainštalujte ju.
2. Výberom možnosti  v ponuke zariadenie povolíte hotspot. Možno vybrať možnosť **Hotspot_5G** a **Hotspot_2.4G**.
 - ♦ Ak váš smartfón nepodporuje 5 GHz, použite 2,4 GHz.
 - ♦ Možnosť 5 GHz sa odporúča pre scenáre s malým dosahom do 5 m, ako je napríklad namontovanie zariadenia na vozidlo. V opačnom prípade použite možnosť 2,4 GHz.
3. Zapnite vo svojom telefóne rozhranie WLAN a pripojte sa k hotspotu zariadenia.
 - ♦ Názov prístupového bodu: HIKMICRO_sériové č.
 - ♦ Heslo prístupového bodu: Prejdite v ponuke na položku **Prístupový bod** a skontrolujte heslo
4. Otvorte aplikáciu a potvrdte PIN kód pripojenia v zariadení, aby ste pripojili telefón k zariadeniu. V telefóne sa zobrazí rozhranie zariadenia.

10. Ďalšie operácie

Naskenujte kód QR, aby ste získali návod na používanie s ďalšími informáciami.



1. Wprowadzenie

Seria HIKMICRO HABROK Pro to potężne i innowacyjne lornetki wielospektralne. Ta wszechstronna lornetka jest przeznaczona do użytku przede wszystkim podczas polowania w lesie lub na polach, obserwacji ptaków, poszukiwania zwierząt, podróży i akcji ratowniczych.

- ♦ Wysoka czułość termiczna umożliwia rozpoznawanie szczegółów nawet przy minimalnej różnicy temperatur między obiektem a tłem.
- ♦ Zaawansowany detektor cyfrowy 4K z obiektywem 60 mm, zapewnia doskonałą zdolność rozpoznawania szczegółów w żywych kolorach.
- ♦ Wymienny promiennik podczerwieni zapewnia doskonałą klarowność klasycznych czarno-białych obrazów w ciemności.
- ♦ Precyzyjny wbudowany dalmierz laserowy umożliwiający pomiar odległości do 1000 m.

2. Zawartość pakietu z produktem

Urządzenie (× 1), bateria (× 2), pasek na szyję (× 1), adapter statywu (× 1), ładowarka baterii (× 1), przewód USB-A do USB-C (× 1), niepyląca ściereczka (× 1), torba do przenoszenia lornetki (× 1), demontowany promiennik podczerwieni (× 1) i Skrócony podręcznik użytkownika (× 1).

Uwaga

Dodatkowy, demontowany promiennik podczerwieni jest dostępny tylko w niektórych modelach. Aby uzyskać więcej informacji, skorzystaj ze specyfikacji produktu.

3. Wygląd urządzenia

Wygląd urządzenia jest zależny od modelu. Skorzystaj z dokumentacji danego produktu.

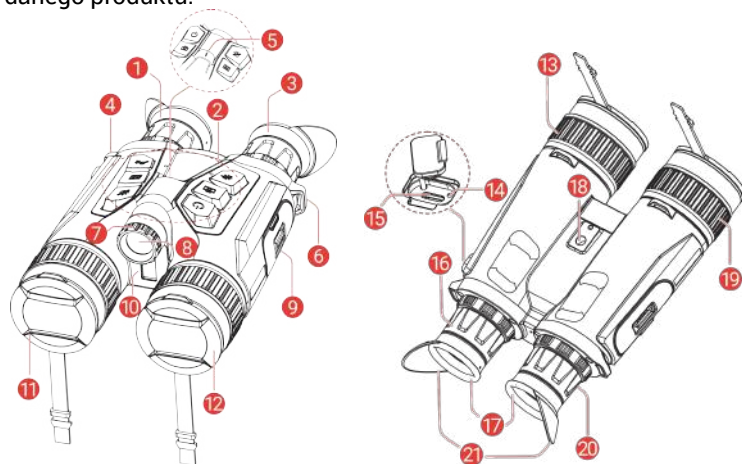







1 i 3	Okular	pierwszy element urządzenia po stronie użytkownika ułatwiający obserwację celu. Można dostosować odległość okularów zgodnie z rozstawem źrenic użytkownika.
2	Przyciski	konfigurowanie funkcji i ustawień.
4 i 6	Zaczepek paska na szyję	Mocowanie paska na szyję.
5	Wskaźnik zasilania	Wskazuje stan urządzenia. Wskaźnik zasilania świeci na czerwono, gdy urządzenie jest włączone.
7	Pokrętło regulacji kąta nachylenia wiązki	Regulacja kąta nachylenia wiązki promiennika podczerwieni.
8	Demontowany promiennik podczerwieni	Zapewnia lepszą widoczność przy słabym oświetleniu w otoczeniu. Promiennik można wymienić na kompatybilny promiennik, aby uzyskać lepsze wrażenia wizualne.
9	Zasobnik na baterię	Instalowanie baterii
10	Dalmierz laserowy	Laserowy pomiar odległości celów
11	Obiektyw termowizyjny	Obrazowanie termowizyjne
12	Obiektyw cyfrowy	Do wykonywania cyfrowych zdjęć.
13 i 19	Pierścień regulacji ostrości	regulacja ostrości obrazu celów.
14	Wskaźnik stanu ładowania	<p>sygnalizowanie stanu ładowania baterii urządzenia.</p> <ul style="list-style-type: none"> ♦ Miga (czerwony i zielony): wystąpił błąd ♦ Włączony (czerwony): ładowanie. ♦ Włączony (zielony): pełne naładowanie.
15	Złącze Type-C	podłączanie do urządzenia zasilacza lub przewodu Type-C w celu przesyłania danych.
16 i 20	Pierścień regulacji dioptryjnej	regulacja dioptryjna.
18	Gniazdo adaptera statywu	Służy do mocowania adaptera statywu.
17 i 21	Muszla oczna	<ul style="list-style-type: none"> ♦ Nierozkładana część muszli ocznej (17): nie można jej składać – próba

złożenia na siłę może spowodować nagły sprężysty odskok i stanowić ryzyko urazu.

- ♦ Składana część muszli ocznej (21): można ją złożyć w przypadku noszenia okularów.

Opis przycisków

	Zasilanie	<ul style="list-style-type: none">♦ Naciśnięcie: tryb gotowości / uaktywnianie urządzenia.♦ Naciśnięcie i przytrzymanie: włączanie/wyłączanie zasilania.
	Przechwytywanie	<ul style="list-style-type: none">♦ Naciśnięcie: wykonywanie zdjęć.♦ Naciśnięcie i przytrzymanie: rozpoczęcie/zatrzymanie nagrywania wideo.
	Pomiar	<ul style="list-style-type: none">♦ Naciśnięcie: wyłączenie dalmierza laserowego.♦ Dwukrotnie naciśnij: wyłączenie laserowego pomiaru odległości.♦ Naciśnięcie i przytrzymanie: korekcja niejednorodności ekranu (FFC).
	Tryb	<p>Tryb bez menu:</p> <ul style="list-style-type: none">♦ Naciśnięcie: przełączanie palet.♦ Naciśnięcie i przytrzymanie: przełączanie trybu wyświetlania. <p>Tryb menu: naciśnij, aby przenieść w górę.</p>
	Menu	<p>Tryb bez menu:</p> <ul style="list-style-type: none">♦ Naciśnięcie: wyświetlanie menu♦ Naciśnięcie i przytrzymanie: Przełącz wygląd obrazu. <p>Tryb menu:</p> <ul style="list-style-type: none">♦ Naciśnięcie: potwierdzanie/konfigurowanie ustawień♦ Naciśnięcie i przytrzymanie: zapisywanie ustawień i zamykanie menu.
	Powiększenie	<p>Tryb bez menu:</p> <ul style="list-style-type: none">♦ Naciśnięcie: przełączanie powiększenia cyfrowego.♦ Naciśnięcie i przytrzymanie: włączanie/wyłączanie obrazu w obrazie (PIP)

Tryb menu: naciśnij, aby przenieść w dół.

4. Obsługa baterii

Instalowanie baterii

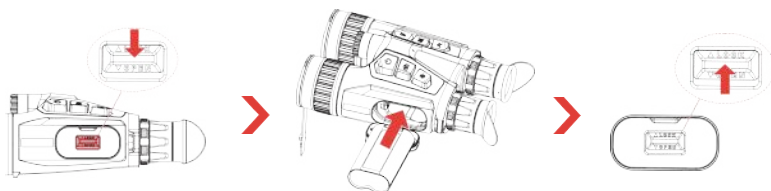

Procedura:

1. Przesuń, aby odblokować i otwórz pokrywę zasobnika na baterie.
2. Wciśnij baterię do zasobnika na baterie. Po dociśnięciu baterii do oporu zaczep zablokuje ją w odpowiednim położeniu.
3. Zamknij pokrywę zasobnika na baterie i przesuń, aby ją zablokować.

Wyjmij baterię

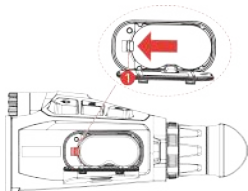

Procedura:

1. Wyłącz urządzenie i otwórz pokrywę zasobnika na baterie.
2. Naciśnij zatrzask baterii (1) w kierunku pokazanym na rysunku, aby zwolnić baterię, a następnie wyjmij ją.

Uwaga

- Przed pierwszym użyciem urządzenia należy ładować jego baterię przez ponad 4 godzin.
- Jeżeli urządzenie nie jest używane przez dłuższy czas, należy wyjąć z niego baterię.
- Urządzenie obsługuje wymienną baterię litowo-jonową, a jej wymiary powinny wynosić 86 × 48 mm. Napięcie znamionowe i pojemność baterii wynosi 7,2 V/4800 mAh.

5. Ładowanie baterii urządzenia

Ładowanie baterii urządzenia przy użyciu złącza Type-C

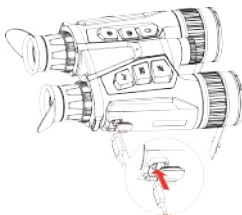

Procedura:

1. Podnieś pokrywę złącza Type-C.
2. Podłącz zasilacz do urządzenia przewodem USB-A do USB-C, aby naładować baterię urządzenia.

☰ Uwaga

- Podczas ładowania temperatura baterii powinna należeć do zakresu od 0°C do 50°C.
- Naładuj baterię po umieszczeniu jej w zasobniku w urządzeniu.
- Urządzenie obsługuje również szybkie ładowanie. Do szybkiego ładowania należy zakupić zasilacz PD USB-C i kabel USB typu C.

Ładowanie urządzenia za pomocą ładowarki

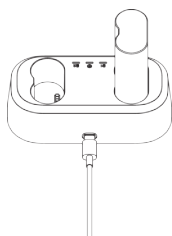

Procedura:

1. Umieść jedną lub dwie baterie w ładowarce.
2. Podłącz ładowarkę do zasilacza przewodem typu C, aby naładować baterie urządzenia. Zielony centralny wskaźnik sygnalizuje prawidłowe funkcjonowanie ładowarki.
3. Lewy i prawy wskaźnik sygnalizują stan ładowania baterii.
 - Włączony (czerwony): prawidłowe ładowanie.
 - Włączony (zielony): bateria całkowicie naładowana.

☰ Uwaga

- Podczas ładowania temperatura baterii powinna należeć do zakresu od 0°C do 50°C.
- Ładowarka baterii obsługuje również szybkie ładowanie. Do szybkiego ładowania należy zakupić zasilacz PD USB-C i kabel USB typu C.

6. Mocowanie paska na szyję

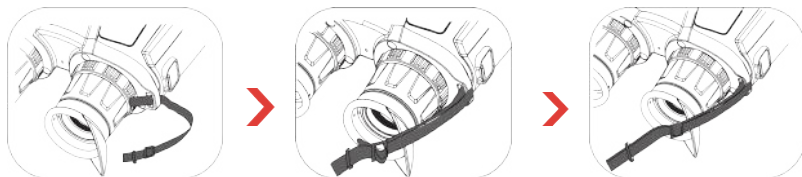

Procedura:

1. Przełóż zakończenie paska na szyję przez odpowiedni zaczepek.
2. Przełóż pasek na szyję przez klamrę i przymocuj go w sposób przedstawiony na rysunku.
3. Przełóż pasek na szyję przez opaskę.
4. Powtórz powyższe kroki, aby zakończyć mocowanie, i w razie potrzeby wyreguluj długość paska na szyje.

7. Mocowanie adaptera statywu



Procedura:

1. Dopasuj adapter statywu do gniazda w urządzeniu i włóż bolec pozycjonujący (1) do gniazda (2).
2. Obróć śrubę adaptera statywu zgodnie z kierunkiem ruchu wskazówek zegara, aby go przymocować.

8. Zmiana promiennika (opcjonalnie)

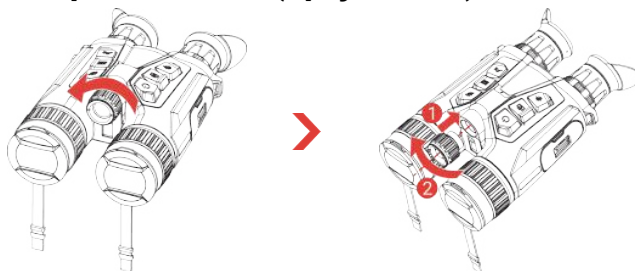

Uwaga

- Przed przykręceniem promiennika należy upewnić się, że jest on ustawiony pionowo względem interfejsu urządzenia; w przeciwnym razie instalacja może się nie powieść.
- Można skorzystać z dodatkowego, demontowany promiennika podświetlonego dołączonego do zestawu (dostępnego tylko dla niektórych modeli) lub osobno zakupić kompatybilny promiennik.

9. Połączenie z aplikacją

Przed połączeniem aplikacji należy upewnić się, że w urządzeniu włączona jest funkcja **Zdalny dostęp** (z menu urządzenia).



- Uaktualnianie oprogramowania układowego
- Przeglądaj i zapisuj ekscytujące chwile
- Podgląd i zdalne sterowanie
- Filmy instruktażowe
- Rejestr napraw i zapytanie gwarancyjne

Procedura:

1. Zeskanuj kod QR, aby pobrać i zainstalować aplikację.
2. Wybierz pozycję  w menu urządzenia, aby włączyć punkt dostępu. Dostępne są opcje **Hotspot_5G** i **Hotspot_2.4G**.
 - Użyj częstotliwości 2,4 GHz, jeśli Twój smartfon nie obsługuje częstotliwości 5 GHz.
 - Częstotliwość 5 GHz jest zalecana w przypadku małego zasięgu w promieniu 5 m, np. przy montażu urządzenia na pojeździe. W przeciwnym razie używaj częstotliwości 2,4 GHz.
3. Włącz funkcję WLAN telefonu, a następnie ustanów połączenie z punktem dostępu urządzenia.
 - Nazwa punktu dostępu: HIKMICRO_numer seryjny
 - Hasło punktu dostępu: Przejdź do menu **Punkt dostępu**, aby sprawdzić hasło.
4. Otwórz aplikację i potwierdź kod PIN połączenia na urządzeniu, aby połączyć telefon z urządzeniem. W telefonie zostanie wyświetlony interfejs urządzenia.

10. Inne procedury

Aby uzyskać więcej informacji, zeskanuj kod QR w celu pobrania podręcznika użytkownika.



1. Bevezetés

A HIKMICRO HABROK Pro sorozat egy nagy teljesítményű és innovatív, több spektrumú távcső. Ez a multifunkcionális távcső főképp erdőben és terepen történő vadászat, madárles, állatkeresés, kirándulás és mentőakciók esetén használatos, számos időjárási körülményben.

- A nagy hőérzékenység tökéletes részletfelismerést biztosít még akkor is, ha a tárgy és a háttér között minimális a hőmérsékletkülönbség.
- Továbbfejlesztett, 4K-s digitális érzékelő 60 mm-es lencsével a kiváló részletfelismerésért a valódi élénk színekkel.
- A levehető IR világítótest kiváló élességet biztosít a klasszikus fekete-fehér képeken sötétben.
- Pontos, beépített lézeres távolságmérő, amely akár 1000 m távolságot is képes mérni.

2. A csomag tartalma

Készülék (× 1), Akkumulátorelem (× 2), Nyakszíj (× 1), Adapter háromlábú állványhoz (× 1), Akkumulátor töltő (× 1), USB-A - USB-C kábel (× 1), Pihementes törölkendő (× 1), Tárcsõhordozó táska (× 1), Levehető infravörös megvilágító (× 1) és Gyors üzembe helyezési útmutató (× 1).

☰ Megjegyzés

A kiegészítő, levehető infravörös megvilágító csak bizonyos modelleken érhető el. A tényleges készüléket vegye figyelembe.

3. Külső megjelenés



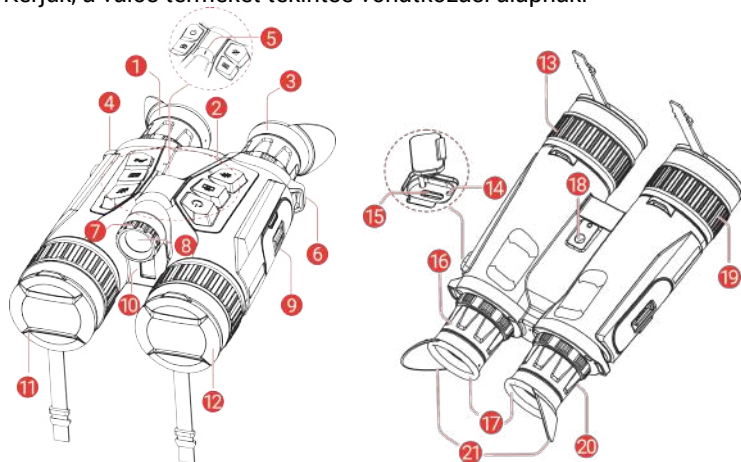



A külső megjelenés a különböző modellek függvényében változhat. Kérjük, a valós terméket tekintse vonatkozási alapnak.



1 és 3	Kereső	A célpont megtekintésére szolgáló, a szemhez legközelebb található rész. A pupillák közti távolság a keresők egymáshoz közelítésével vagy távolításával állítható be.
2	Gombok	A funkciók és paraméterek beállításához.
4 és 6	Nyakszív rögzítési pontja	Rögzíti a nyakszívját.
5	Működési jelzőfény	Jelzi az eszköz állapotát. Ha az eszköz be van kapcsolva, folyamatosan piros fénnel világít.
7	Sugárszög-beállító gomb	Az IR világítótest sugárszögének beállítása.
8	leveshető IR világítótest	Tisztán láthatóvá teszi a céltárgyat sötét környezetben. A világítótestet egy kompatibilis világítótestre cserélheti a jobb megtekintési élmény érdekében.
9	Akkumulátortartó rekesz	Ide helyezhető be az akkumulátor.
10	Lézeres távolságmérő	A céltávolság lézeres bemérésére szolgál.
11	Hőérzékelő lencse	Hőképkalkotáshoz.
12	Digitális lencse	Digitális képkalkotáshoz.
13 és 19	Fókuszgyűrű	Itt állíthatja be a fókuszt, hogy a kép éles legyen.
14	Töltésjelző	A készülék töltési állapotát mutatja. <ul style="list-style-type: none">♦ Villogó vörös és zöld: Hiba történt.♦ Folyamatos piros: Töltés folyamatban.♦ Folyamatos zöld: Teljesen feltöltve.
15	C-típusú csatlakozó	Áramforráshoz való csatlakozás vagy adatátvitel C-típusú kábellel.
16 és 20	Dioptriaállító gyűrű	A dioptria beállítására szolgál.
18	Állvány adapterének aljzata	Rögzíti az állvány adapterét.
17 és 21	Szemkagyló	<ul style="list-style-type: none">♦ Nem behajtható szemkagylórész (17): nem behajtható, az erővel történő behajtás hirtelen rugalmas visszapattanást okozhat, ami sérüléshez vezethet.

- ♦ Behajtható szemkagylórész (21): szemüveg viselése esetén behajtható.

A gomb leírása

	Tápellátás	<ul style="list-style-type: none"> ♦ Nyomja le: Készenléti mód/Készülék ébresztése. ♦ Tartsa lenyomva: Be-/kikapcsoló gomb.
	Képrögzítés	<ul style="list-style-type: none"> ♦ Nyomja le: Pillanatképek rögzítése. ♦ Tartsa lenyomva: Videórögzítés indítása/leállítása.
	Mérés	<ul style="list-style-type: none"> ♦ Nyomja le: Lézeres távolságmérés bekapcsolása. ♦ Nyomja meg kétszer: Lézeres távolságmérés kikapcsolása. ♦ Tartsa lenyomva: A kijelző egyenlőtlenégeinek javítása (FFC).
	Mód	<p>Nem menüalapú üzemmód:</p> <ul style="list-style-type: none"> ♦ Nyomja le: Palettaváltás. ♦ Tartsa lenyomva: Megjelenítési mód váltása. <p>Menüalapú üzemmód: A felfele mozgatáshoz nyomja meg.</p>
	Menü	<p>Nem menüalapú üzemmód:</p> <ul style="list-style-type: none"> ♦ Nyomja le: Nyissa meg a menüt. ♦ Tartsa lenyomva: Váltottassa meg a képstílust. <p>Menüalapú üzemmód:</p> <ul style="list-style-type: none"> ♦ Nyomja le: Paraméterek megerősítése/beállítása. ♦ Tartsa lenyomva: Mentés és kilépés a menüből.
	Nagyítás	<p>Nem menüalapú üzemmód:</p> <ul style="list-style-type: none"> ♦ Nyomja le: Digitális nagyításra váltás. ♦ Tartsa lenyomva: PIP (kép a képben) be-/kikapcsolása. <p>Menüalapú üzemmód: A lefele mozgatáshoz nyomja meg.</p>

4. Akkumulátor működtetése

Akkumulátor behelyezése

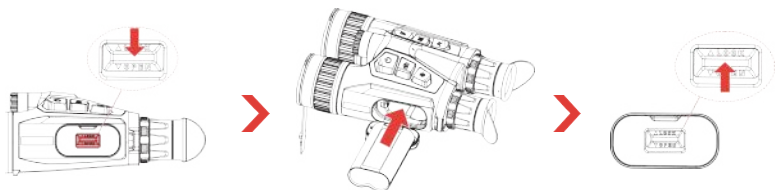

Lépések:

1. Elcsúsztatva oldja ki és nyissa fel az akkumulátortartó fedelét.
2. Helyezze be az akkumulátort az akkumulátortartó rekeszbe. Amint teljesen betolja az akkumulátort a rekeszbe, a retesz rögzíti azt.
3. Csupja be az elemtartó fedelét, majd csúsztatással reteszelve.

Akkumulátor eltávolítása

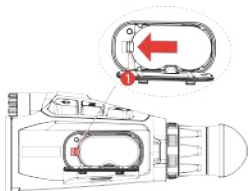

Lépések:

1. Kapcsolja ki az eszközt, és nyissa ki az akkumulátortartó rekeszt.
2. Nyomja az akkumulátor reteszét (1) az ábrán látható irányba az akkumulátor kioldásához, majd vegye ki az akkumulátort.

Megjegyzés

- Az első használat előtt töltsé legalább 4 órán át az eszközt.
- Ha a készüléket hosszabb ideig nem használja, vegye ki az akkumulátorokat.
- Az eszköz támogatja a cserélhető, újratölthető li-ion akkumulátort, és az akkumulátor mérete 86 mm × 48 mm. Az akkumulátor névleges feszültsége és kapacitása 7,2 V/4800 mAh.

5. A készülék töltése

Az eszköz töltése C-típusú interfészen keresztül

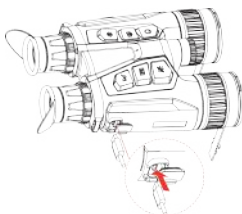

Lépések:

1. Emelje fel a C-típusú csatlakozófelület fedelét.
2. A töltéshez csatlakoztassa az eszközt az adapterhez USB-A - USB-C kábellel.

Megjegyzés

- Ügyeljen rá, hogy az akkumulátor hőmérséklete töltés közben a 0 °C és

50 °C (32 °F–122 °F) közötti tartományban legyen.

- Kérjük, töltsse fel a készüléket, miután beszerelte az akkumulátort a készülék akkumulátorrekeszébe.
- Az eszköz támogatja a gyorsöltést is. A gyorsöltéshez PD USB-C hálózati adaptert és USB-C-típus - C-típus kábelt kell vásárolnia.

Az eszköz töltése akkumulátortöltővel

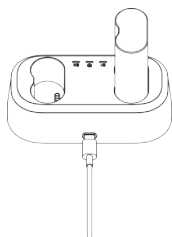

Lépések:

1. Helyezzen be egy vagy két akkumulátort a töltőbe.
2. Az akkumulátorok töltéséhez csatlakoztassa az eszközt az adapterhez USB-A - USB-C kábellel. A közepén lévő jelző zöld színű, ha a töltő megfelelően működik.
3. A bal és jobb oldali kijelző az akkumulátorok töltöttségi állapotát mutatja.
 - Folytonos vörös: normál töltés.
 - Folyamatos zöld: teljesen feltöltve.

☰ Megjegyzés

- Ügyeljen rá, hogy az akkumulátor hőmérséklete töltés közben a 0 °C és 50 °C (32 °F–122 °F) közötti tartományban legyen.
- Az akkumulátortöltő a gyorsöltést is támogatja. A gyorsöltéshez PD USB-C hálózati adaptert és USB-C-típus - C-típus kábelt kell vásárolnia.

6. Rögzítse a nyakszíjat

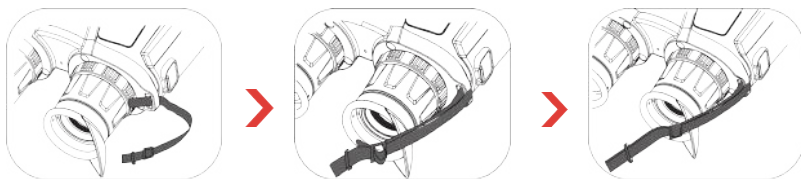

Lépések:

1. Fűzze át a nyakszíj egyik végét az egyik nyakszíjrögzítési ponton.
2. Fűzze át a nyakszíjat a csaton, és rögzítse az ábra szerint.
3. Fűzze át a nyakszíjat a szíjtartón.
4. Ismétlje meg a fenti lépéseket a szerelés befejezéséhez, és szükség szerint állítsa be a nyakpánt hosszát.

7. Rögzítse a háromlábú állvány adapterét



Lépések:

1. Igazítsa a háromlábú állvány adapterét az eszköz aljzatához, és helyezze a helymeghatározó oszlopot (1) a helymeghatározási ponthoz (2).
2. Forgassa az adapter csavarját jobbra az állványadapter rögzítéséhez.

8. Világítótest cseréje (opcionális)

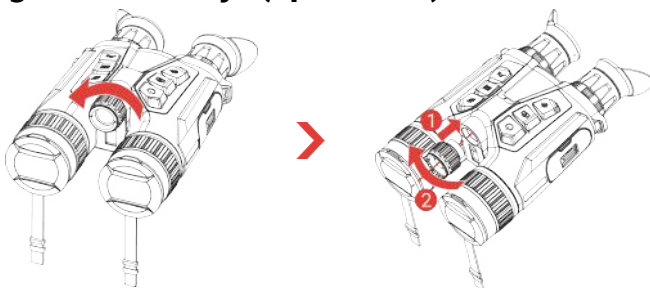

☰ Megjegyzés

- Győződjön meg róla, hogy a világítótest függőlegesen az eszközön található kezelőfelülethez van igazítva mielőtt becsavarozza, máskülönben előfordulhat, hogy az összeszerelés sikertelen lesz.
- Használhatja a csomagban található kiegészítő, levehető infravörös megvilágítót (csak bizonyos modellekhez érhető el), vagy külön is megvásárolhat egy kompatibiliset.

9. Alkalmazás csatlakoztatása

Az alkalmazáshoz való csatlakozás előtt ellenőrizze, hogy a **Távoli hozzáférés** engedélyezve van-e az eszközön (az eszköz menüjében).



- Firmware frissítése
- Böngészés és Izgalmas pillanat mentése
- Előnézet és Távoli vezérlés
- Bemutató videók
- Javítási feljegyzések és garancia lekérdezése

Lépések:

1. Az alkalmazás letöltéséhez és telepítéséhez olvassa be a QR-kódot.
2. A hotspot bekapcsolásához válassza a  ikont a készülék menüjében.
Hotspot_5G és **Hotspot_2.4G** választható ki.
 - ♦ Használjon 2,4 GHz-et, ha az okostelefonja nem támogatja az 5 GHz-et.
 - ♦ 5 GHz ajánlott az 5 m-en belüli kis hatótávolságú forgatókönyvek esetében, például ha a járműre szerelik fel az eszközt. Máskülönben használjon 2,4 GHz-et.
3. Kapcsolja be a telefon WLAN funkcióját, majd csatlakozzon a készülék hotspotjához.
 - ♦ Hotspot neve: HIKMICRO_sorozatszám
 - ♦ Hotspot-jelszó: Lépjen a **Hotspot** menüpontba a jelszó ellenőrzéséhez.
4. A telefon és az eszköz csatlakoztatásához nyissa meg az alkalmazást, és erősítse meg az eszközön megadott csatlakozási PIN-kódot. A telefonon megjeleníthető a készülék kezelőfelülete.

10. További műveletek

Szkennelje be az alábbi QR-kódot a további műveleteket ismertető felhasználói kézikönyv beszerzéséhez.



1. Introducere

Seria HIKMICRO HABROK Pro este un binoclu multispectral puternic și inovator. Acest binoclu multifuncțional poate fi utilizat în principal la vânătoare în pădure și câmp, pentru păsări, la căutarea animalelor, aventură etc. și pentru salvare în diferite condiții meteorologice.

- Sensibilitatea termică ridicată asigură recunoașterea detaliilor chiar și la diferențe de temperatură minime între obiect și fundal.
- Detector digital 4K avansat, cu obiectiv de 60 mm pentru o capacitate excelentă de recunoaștere a detaliilor în culoarea reală.
- Iluminator IR demontabil asigură o claritate superioară a imaginilor alb-negru pe întuneric și se poate înlocui.
- Telemetru precis cu laser încorporat, cu capacitate de măsurare a distanței până la 1000 m.

2. Conținutul pachetului

Dispozitiv (×1), baterii (×2), curea pentru gât (×1), adaptor de tripod (×1), încărcător de baterie (×1), cablu USB-A la USB-C (×1), lavetă fără scame (×1), geantă de transport pentru binoclu (×1), iluminator IR detașabil (×1) și ghid de pornire rapidă (×1).

Notă

Iluminatorul IR detașabil suplimentar este disponibil numai la anumite modele. Consultați produsul actual.

3. Aspect

Aspectul poate varia în funcție de diferite modele. Vă rugăm să luați produsul real ca referință.

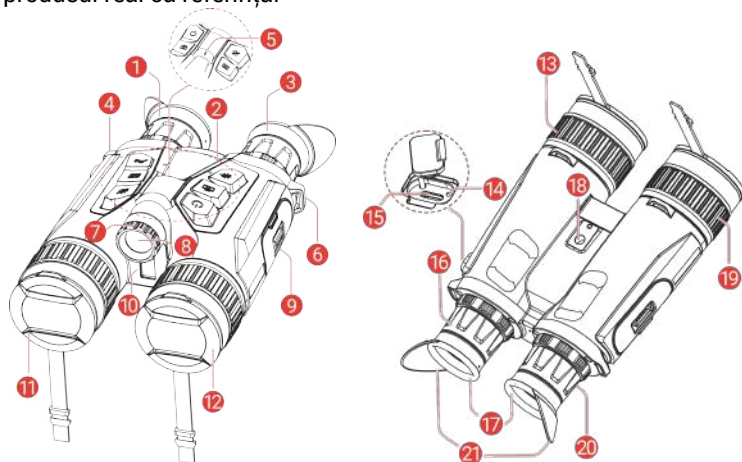







1 și 3	Ocular	Piesa plasată cel mai aproape de ochi pentru a vedea ținta. Reglați distanța interpupilară îndepărtând sau apropiind ocularele unul de celălalt.
2	Butoane	Pentru a seta funcții și parametri.
4 și 6	Punct de fixare a curelei de gât	Se folosește la montarea curelei de gât.
5	Indicator de putere	Arată starea dispozitivului. * Emită lumină roșie continuă cât timp dispozitivul este pornit.
7	Buton de reglare a unghiului fascicului	Reglează unghiul fascicului sursei de iluminator IR.
8	Iluminator IR demontabilă	Ajută la vizualizarea clară a țintei în medii întunecate. Pentru o experiență de vizualizare mai bună, iluminatorul poate fi schimbat cu un iluminator compatibil.
9	Compartiment pentru baterie	Pentru fixarea bateriei.
10	Telemetru cu laser	Măsoară distanța până la țintă cu laserul.
11	Obiectiv termic	Pentru imagini termice.
12	Lentile digitale	Pentru imagistică digitală.
13 și 19	Inel de focalizare	Reglează focalizarea pentru a obține ținte clare.
14	Indicator stare de încărcare	Indică starea de încărcare a dispozitivului. <ul style="list-style-type: none"> ♦ Roșu și verde intermitent: A apărut o eroare. ♦ Roșu continuu: Se încarcă. ♦ Verde solid: Complet încărcat.
15	Interfață de tip C	Conectați dispozitivul la sursa de alimentare sau transmiteți datele cu un cablu de tip C.
16 și 20	Inel de reglare a dioptriilor	Reglează setarea dioptrică.
18	Soclu pentru adaptor de trepied	Pentru fixarea adaptorului de trepied.
17 și 21	Boneta de ocular	<ul style="list-style-type: none"> ♦ Partea bonetei de ocular care nu se pliază (17): nu poate fi pliată, pliarea forțată poate provoca o revenire elastică bruscă, prezentând un risc

de accidentare.

- ♦ Partea bonetei de ocular pliabilă (21): se poate plia pentru purtătorii de ochelari.

Descriere buton

	Putere	<ul style="list-style-type: none"> ♦ Apăsați: Mod de așteptare/Trezire dispozitiv. ♦ Menținere apăsat: Pornire/Oprire.
	Capturare	<ul style="list-style-type: none"> ♦ Apăsați: Capturează instantanee. ♦ Menținere apăsat: Pornire/Oprire înregistrare video.
	Măsurare	<ul style="list-style-type: none"> ♦ Apăsați: Porniți măsurarea distanței cu laserul. ♦ Dublă apăsaare: Opriți măsurarea distanței cu laserul. ♦ Menținere apăsat: Corectarea neuniformității afișajului (FFC).
	Mod	<p>Mod Non-menu:</p> <ul style="list-style-type: none"> ♦ Apăsați: Comută paletetele. ♦ Menținere apăsat: Comutați modul de afișare. <p>Mod menu: Apăsați pentru deplasare în sus.</p>
	Meniu	<p>Mod Non-menu:</p> <ul style="list-style-type: none"> ♦ Apăsați: Accesați meniul. ♦ Menținere apăsat: Comutare Stil imagine. <p>Mod menu:</p> <ul style="list-style-type: none"> ♦ Apăsați: Confirmare/setare parametri. ♦ Menținere apăsat: Salvați și ieșiți din meniu.
	Zoom	<p>Mod Non-menu:</p> <ul style="list-style-type: none"> ♦ Apăsați: Comutare panoramare digitală. ♦ Menține apăsat: Activare/Dezactivare PIP (imagine în imagine). <p>Mod menu: Apăsați pentru deplasare în jos.</p>

4. Funcționare cu baterii

Instalarea bateriei

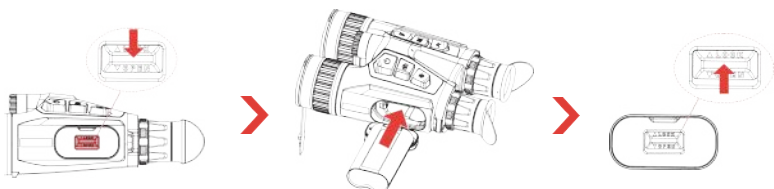

Pași:

1. Glisa i pentru a debloca și deschide i capacul compartimentului bateriei.
2. Introduce i bateria în compartimentul pentru baterii. Zăvorul blochează bateria în poziție atunci când aceasta este complet introdusă.
3. Închide i capacul compartimentului bateriei și glisa i pentru îl bloca.

Scoaterea bateriei

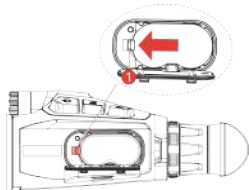

Pași:

1. Opri i dispozitivul și deschide i capacul compartimentului pentru baterii.
2. Împinge i zăvorul (1) în direc ia indicată în figură pentru a debloca bateria, apoi scoate i bateria.

Notă

- Încărca i dispozitivul timp de peste 4 ore înainte de prima utilizare.
- Scoateți bateria dacă dispozitivul nu este utilizat pentru o lungă perioadă de timp.
- Dispozitivul poate fi alimentat cu baterie Li-ion reîncărcabilă. Dimensiunea bateriei trebuie să fie 86 mm × 48 mm. Tensiunea, respectiv capacitatea nominală ale bateriei trebuie să fie 7,2 V/4800 mAh.

5. Dispozitiv de încărcare

Încărcarea dispozitivului prin interfa a USB-C

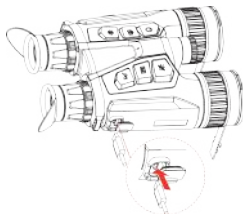

Pași:

1. Ridicați capacul interfeței de tip C.
2. Conecta i dispozitivul și adaptorul de alimentare cu un cablu USB-A la USB-C pentru a încărca dispozitivul.

Notă

- Asigurați-vă că temperatura bateriei este cuprinsă între 0°C și 50°C (între 32°F și 122°F) în timpul încărcării.
- Încărcați dispozitivul după ce bateria este instalată în compartimentul pentru baterii al dispozitivului.
- Dispozitivul permite și încărcarea rapidă. Pentru aceasta, trebuie să cumpăra i un adaptor de alimentare PD USB-C și un cablu USB-C la USB-C.

Încărcarea dispozitivului cu un încărcător de baterii

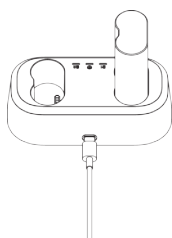

Pași:

1. Pune i una sau două baterii în încărcător.
2. Conecta i dispozitivul și adaptorul de alimentare cu un cablu USB-A la USB-C pentru a încărca bateriile. Indicatorul din mijloc este verde dacă încărcătorul func ionează corect.
3. Indicatorii din stânga și din dreapta arată starea de încărcare a bateriilor.
 - ♦ Roșu continuu: încărcare normală.
 - ♦ Verde continuu: complet încărcat.

Notă

- ♦ Asigurați-vă că temperatura bateriei este cuprinsă între 0°C și 50°C (între 32°F și 122°F) în timpul încărcării.
- ♦ Încărcătorul de baterii permite și încărcarea rapidă. Trebuie să cumpăra i un adaptor de alimentare PD USB-C și un cablu USB-C la USB-C.

6. Fixarea curelei pentru gât

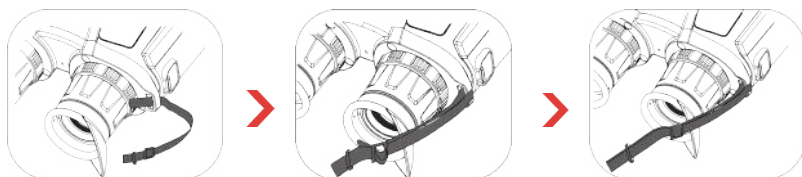

Pași:

1. Treceți un capăt al curelei de gât printr-un punct de fixare a curelei.
2. Trece i cureaua de gât prin cataramă și fixa i cureaua precum în imagine.
3. Treceți cureaua de gât prin clema de reținere.
4. Repeta i pașii de mai sus pentru a termina montarea și ajusta i lungimea curelei pentru gât după cum este necesar.

7. Fixarea adaptorului de tripod



Pași:

1. Alinia i adaptorul de trepied cu soclul de pe dispozitiv, apoi introduce i știftul de aliniere (1) în orificiul de aliniere (2).
2. Rotiți șurubul adaptorului de trepied în sensul acelor de ceasornic pentru a fixa adaptorul.

8. Schimbarea sursei de lumină (Op ional)

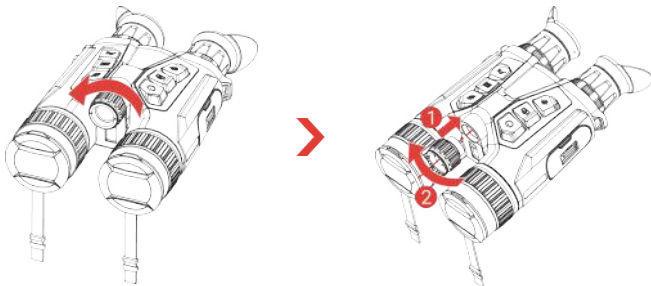

Notă

- Vă rugăm să vă asigura i că iluminatorul este aliniat vertical cu interfa a de pe dispozitiv înainte de a-l înșuruba; în caz contrar, instalarea poate eșua.
- Pute i utiliza iluminatorul IR detașabil suplimentar inclus în pachet (disponibil numai pentru anumite modele) sau pute i achizi ționa separat unul compatibil.

9. Conexiune aplicație

Înainte de conectarea la aplica ie, confirma i că **Acces la distan ă** este activată pe dispozitiv (din meniul dispozitivului).



- Actualizare firmware
- Browse și Salvare Moment important
- Previzualizare și Control la distan ă
- Videoclipuri explicative
- Înregistrări de repara ii și informa ii privind garan ia

Pași:

1. Scanați codul QR pentru a descărca și instala aplica ia
2. Selectați  în meniul dispozitivului pentru a activa funcția hotspot. **Hotspot_5G** și **Hotspot_2.4G** sunt selectabile.
 - Folosi i 2,4 GHz dacă smartphone-ul dumneavoastră nu acceptă 5 GHz.
 - 5 GHz este recomandat pentru scenarii cu rază mică de ac iune în limita a 5 m, cum ar fi dispozitivul de montare pe vehicul. În caz contrar, utiliza i 2,4 GHz.

3. Activați WLAN-ul telefonului dvs. și conectați-vă la hotspotul dispozitivului.

- Denumirea punctului de acces: HIKMICRO_Nr. de serie
- Parola hotspot: Accesați **Hotspot** în meniu pentru a verifica parola.

4. Deschideți aplicația și confirmați codul PIN de conectare de pe dispozitiv pentru a conecta telefonul la dispozitiv. Puteți vizualiza interfața dispozitivului pe telefon.

10. Mai multe operațiuni

Scanați codul QR de mai jos pentru a obține manualul de utilizare pentru mai multe operațiuni.



1. Въведение

NIKMICRO HABROK Pro Series е иновативен многоспектрален бинокъл с големи възможности. Този бинокъл "всичко в едно" може да се прилага главно при лов в гора и поле, наблюдение на птици, търсене на животни, приключения и спасяване при различни метеорологични условия.

- ♦ Високата термичната чувствителност осигурява перфектно разпознаване на детайлите дори когато температурната разлика между обекта и фона е минимална.
- ♦ Усъвършенстван 4К цифров детектор с 60 mm обектив за отлична възможност за разпознаване на детайли в истински жив цвят.
- ♦ Сменяемият IR осветител дава по-добра чистота с класически черно/бели изображения при тъмнина.
- ♦ Прецизен вграден лазерен далекомер, способен да измерва разстояние до 1000 м.

2. Съдържание на пакета

Устройство (× 1), батерия (× 2), ремък за врата (× 1), адаптер за статив (× 1), зарядно за батерии (× 1), кабел USB-A към USB-C (× 1), немъхеста кърпичка (× 1), чанта за пренасяне на бинокъла (× 1), Сменяем IR осветител (× 1) и кратко ръководство (× 1).

☰ Забележка

Допълнителният сменяем IR осветител е наличен само за определени модели. Вижте реалния продукт.

3. Изглед

Външният вид може да се различава в зависимост от модела. За справка вижте реалното устройство.

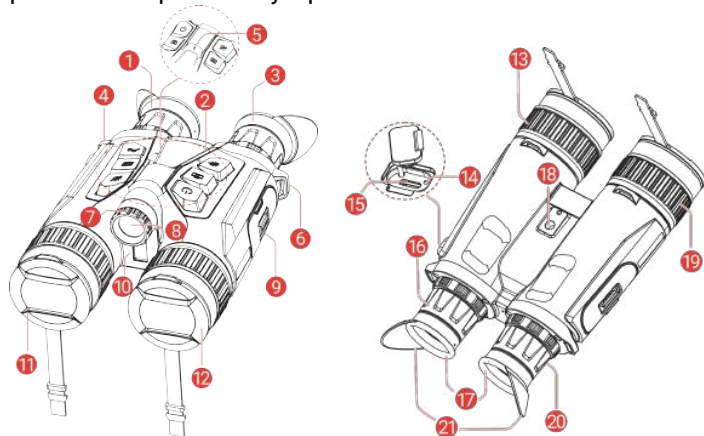

1 и 3	Окуляр	Частта, която е най-близо до окото и се използва се за наблюдение на целта. Регулирайте междузеничното разстояние, като преместите окулярите по-далеч един от друг или по-близо един до друг.
2	Бутони	Използват се за задаване на функции и параметри.
4 и 6	Точка за закачане на ремъка за врат	Тук се прикачва ремъкът за врат.
5	Индикатор на захранването	Посочва статуса на устройството. Свети постоянно в червено, когато устройството е включено.
7	Въртящ бутон за регулиране на ъгъла на лъча	Регулира ъгъла на лъча на IR осветителя.
8	Сменяем IR осветител	Помага за ясно виждане на целта в тъмна среда. Осветителят може да бъде сменен с друг съвместим осветител за по-добро изживяване при гледане.
9	Отделение за батерии	За поставяне на батериите.
10	Лазерен далекомер	Измерва разстоянието до целта с помощта на лазерен лъч.
11	Термичен обектив	За термични изображения.
12	Цифров обектив	За цифрови изображения.
13 и 19	Пръстен за фокусиране	Регулира фокуса за постигане на ясно изображение на целта.
14	Индикатор на състоянието на зареждане	Показва нивото на заряд на батерията в устройството. <ul style="list-style-type: none">♦ Мига в червено и зелено: Възникнала е грешка.♦ Свети постоянно в червено: Зареждане.♦ Свети постоянно в зелено: Батерията е напълно заредена.
15	Интерфейс Type-C	Използва се за свързване на устройството към захранването или за предаване на данни чрез кабел Type-C.

16 и 20	Пръстен за регулиране на диоптъра	Регулира настройката на диоптъра.
18	Гнездо за адаптер за статив	За прикачване на адаптер за статив.
17 и 21	Окуляр	<ul style="list-style-type: none"> ♦ Разгъваща се част за окуляр (17): не може да се сгъва, насилственото сгъване може да причини внезапно еластично отскачане, което представлява риск от нараняване. ♦ Сгъваема част за окуляр (21): може да се сгъва, ако носите очила.

Описание на бутона

	Захранване	<ul style="list-style-type: none"> ♦ Натискане: Режим на готовност/Събуждане на устройството. ♦ Задържане: Включване/Изключване.
	Заснемане	<ul style="list-style-type: none"> ♦ Натискане: Заснема моментни снимки. ♦ Задържане: Стартиране/Спиране на запис на видео.
	Измерване	<ul style="list-style-type: none"> ♦ Натискане: Включване на лазерен далекомер. ♦ Натиснете два пъти: Изключване на лазерен далекомер. ♦ Задържане: Коригиране на несъответствията на дисплея (FFC).
	Режим	<p>Извън менюто:</p> <ul style="list-style-type: none"> ♦ Натискане: Превключване на палитри. ♦ Задържане: Превключване на режима на дисплея. <p>В менюто: Натискане за придвижване нагоре.</p>
	Меню	<p>Извън менюто:</p> <ul style="list-style-type: none"> ♦ Натискане: Вход в менюто. ♦ Задържане: Превключете стила на изображението. <p>В менюто:</p> <ul style="list-style-type: none"> ♦ Натискане: Потвърждаване/Задаване на параметри. ♦ Задържане: Запазване и изход от менюто.



Мащаб

Извън менюто:

- ♦ **Натискане:** Превключване на цифрово увеличение.
- ♦ **Задържане:** Включване/Изключване на PIP (картина в картина).

В менюто: Натискане за придвижване надолу.

4. Работа с батерията

Поставяне на батерията

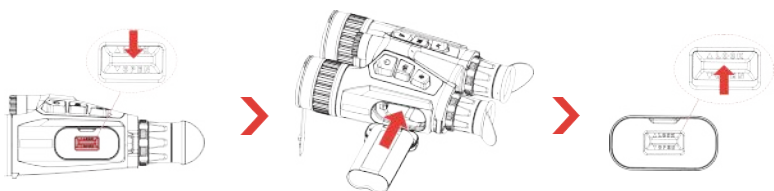

Стъпки:

1. Плъзнете, за да отключите и отворете капака на отделението за батерии.
2. Поставете батерията в отделението за батерии. Когато батерията е поставена правилно, тя се заключва на място с езичето.
3. Затворете капака на отделението за батерии и го плъзнете, за да заключете.

Вадене на батерията

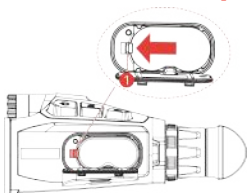

Стъпки:

1. Изключете устройството и отворете капака на отделението за батерията.
2. Натиснете езичето на батерията (1) в посоката, показана във фигурата, за да освободите и извадите батерията.

Забележка

- ♦ Преди първата употреба заредете устройството минимум 4 часа.
- ♦ Извадете батерията, ако устройството не се използва дълго време.
- ♦ Устройството поддържа сваляща се акумулаторна литиево-йонна батерия, като размерът на батерията трябва да е 86 мм × 48 мм. Номиналното напрежение и капацитет на батерията са 7,2 V/4800 mAh.

5. Зареждане на устройството

Устройството се зарежда чрез интерфейс Type-C

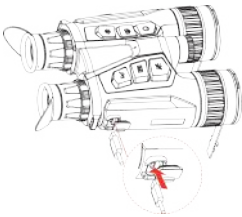

Стъпки:

1. Повдигнете капака на интерфейса Type-C.
2. Свържете устройството и захранващия адаптер с кабел USB-A към USB-C, за да заредите устройството.

Забележка

- ♦ При зареждане температурата на батерията трябва да бъде между 0°C и 50°C (32°F и 122°F).
- ♦ Заредете устройството, след като поставите батерията в отделението за батерии на устройството.
- ♦ Устройството поддържа и бързо зареждане. За да използвате бързо зареждане, трябва да купите захранващ адаптер PD USB-C и кабел USB Type-C към Type-C.

Зареждане на устройството чрез зарядно устройство за батерии

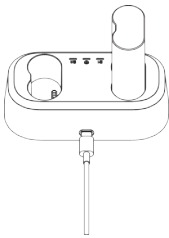

Стъпки:

1. Поставете една или две батерии в зарядното устройство.
2. Свържете зарядното устройство и захранващия адаптер с кабел USB-A към USB-C, за да заредите батериите. Ако зарядното устройство работи правилно, индикаторът в средата свети в зелено.
3. Левият и десният индикатор показват статуса на зареждане на батериите.
 - ♦ Плътно червено: нормално зареждане.
 - ♦ Плътно зелено: напълно заредено.

Забележка

- ♦ При зареждане температурата на батерията трябва да бъде между 0°C и 50°C (32°F и 122°F).
- ♦ Зарядното устройство за батерии поддържа също и бързо зареждане. За да използвате бързо зареждане, трябва да купите захранващ адаптер PD USB-C и кабел USB Type-C към Type-C.

6. Поставяне на ремъка за врат

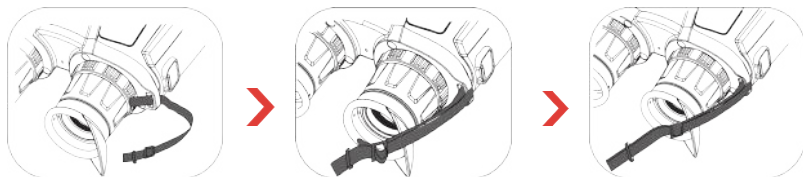

Стъпки:

1. Прекарайте единия край на ремъка през точката за закачане на ремъка за врат.
2. Прекарайте ремъка за врат през катарамата и го затегнете, както е показано на снимката.
3. Прекарайте ремъка за врат през държача.
4. Повторете горните стъпки, за да завършите монтажа, и регулирайте дължината на лентата за врат, ако е необходимо.

7. Прикачване на адаптера за статив

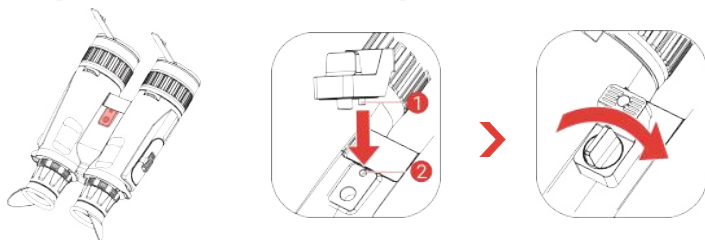

Стъпки:

1. Подравнете адаптера за статив с гнездото на устройството и поставете щифта за позициониране (1) в съответното гнездо (2).
2. Завъртете винта на адаптера на статива по часовниковата стрелка, за да фиксирате адаптера.

8. Промяна на осветителя (по избор)

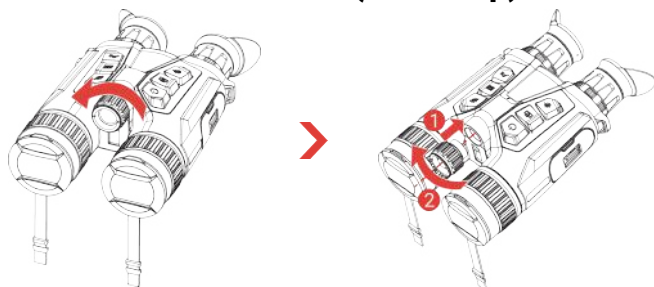

- ♦ Моля, уверете се, че осветителят е вертикално подравнен с интерфейса на устройството, преди да го завинтите; в противен случай инсталацията може да се провали.
- ♦ Можете да използвате допълнителния сменяем IR осветител в комплекта (наличен само за определени модели), или отделно да закупите съвместим такъв.

9. Свързване с приложения

Преди свързването на приложението, потвърдете дали **Отдалечен достъп** е активиран на устройството (от менюто на устройството).



- ♦ Надграждане на фърмуера
- ♦ Прегледайте и запазете вълнуващ момент
- ♦ Визуализация и дистанционно управление
- ♦ Видео с инструкции
- ♦ Записи за ремонт и запитване за гаранцията

Стъпки:

1. Сканирайте QR кода, за да изтеглите и да инсталирате приложението.
2. Изберете  в менюто на устройството, за да активирате точка за достъп. Могат да се изберат **Hotspot_5G** и **Hotspot_2.4G**.
 - ♦ Използвайте 2,4 GHz, ако вашият смартфон не поддържа 5 GHz.
 - ♦ 5 GHz се препоръчва за сценарии с малък обхват в рамките на 5 m, като например монтиране на устройство на превозното средство. В противен случай използвайте 2,4 GHz.
3. Включете WLAN на Вашия телефон и се свържете към точката за достъп на устройството.
 - ♦ Име на точка за достъп: HIKMICRO_Сериен номер
 - ♦ Парола за точка за достъп: Отидете на **Точка за достъп** в менюто, за да проверите паролата.
4. Отворете приложението и потвърдете PIN кода за връзка на устройството, за да свържете телефона си към него. Можете да виждате интерфейса на устройството на екрана на телефона.

10. Още операции

Сканирайте QR кода по-долу, за да изтеглите ръководството за употреба, в което са описани останалите операции.



1. Inleiding

De HIKMICRO HABROK Pro-serie is een krachtige en innovatieve multispectrum verrekijker. Deze alles-in-éénverrekijker kan voornamelijk worden toegepast bij de jacht in het bos en veld, het spotten van vogels, het zoeken van dieren, avonturieren en reddingsacties in verschillende weersomstandigheden.

- De hoge thermische gevoeligheid zorgt voor perfecte detailherkenning, zelfs wanneer er slechts een minimaal temperatuurverschil is tussen het object en de achtergrond.
- Geavanceerde digitale 4K-detector met een 60mm-lens voor uitstekende detailherkenning in levensechte kleuren.
- Verwisselbare IR-verlichting zorgt voor superieure helderheid in klassieke zwart-witbeelden in het donker.
- Precieze ingebouwde laserbereikzoeker die een afstand tot 1000 m kan meten.

2. Inhoud van de verpakking

Apparaat (× 1), batterij (× 2), nekband (× 1), statiefadapter (× 1), batterijlader (× 1), USB-A-naar-USB-C-kabel (× 1), pluivrije doek (× 1), draagtas voor verrekijker (× 1), verwijderbare IR-verlichting (× 1) en snelstartgids (× 1).

Opmerking

De extra verwijderbare IR-verlichting is alleen beschikbaar op bepaalde modellen. Raadpleeg het daadwerkelijke product.

3. Uiterlijk



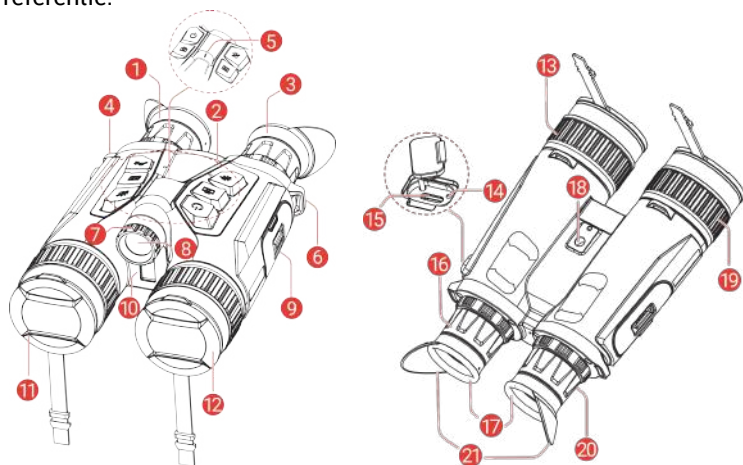

Het uiterlijk kan per model variëren. Houd het eigenlijke product aan als referentie.



1 en 3	Oculair	Het stuk dat het dichtst bij het oog is geplaatst om het doel weer te geven. Pas de afstand tussen de pupillen aan door de oculairs verder van of dicht bij elkaar te plaatsen.
2	Knoppen	Voor het instellen van functies en parameters.
4 en 6	Bevestigingspunt nekband	Voor bevestiging van de nekband.
5	Aan/uit-indicator	Geeft de apparaatstatus aan. Deze blijft stabiel rood wanneer het apparaat aan is.
7	Verstelknop voor stralingshoek	Past de stralingshoek van de IR-verlichting aan.
8	Verwijderbare IR-verlichting	Helpt het doel duidelijk te zien in de donkere omgeving. De verlichting kan worden vervangen door een compatibele verlichting voor een betere kijkervaring.
9	Batterijkvakje	Voor plaatsing van de batterij.
10	Laserbereikzoeker	Meet de afstand tot het doel met laser.
11	Thermische lens	Voor thermische beeldvorming.
12	Digitale lens	Voor digitale beeldvorming.
13 en 19	Focusing	Pas de focus aan om duidelijke doelen te verkrijgen.
14	Oplaadindicator	Geeft de oplaadstatus van het apparaat aan. <ul style="list-style-type: none"> ♦ Knippert rood en groen: Fout opgetreden. ♦ Constant rood: bezig met opladen. ♦ Constant groen: Volledig opgeladen.
15	Interface type C	Sluit het apparaat aan op de elektriciteit of verzend gegevens met een type-C-kabel.
16 en 20	Dioptrieverstelling	Past de dioptrie-instelling aan.
18	Aansluiting voor statiefadapter	Voor bevestiging van de statiefadapter.
17 en 21	Oogschelp	<ul style="list-style-type: none"> ♦ Niet-opvouwbaar oogschelpgedeelte (17): het product met kracht opvouwen kan een elastische reactie veroorzaken, waardoor er een risico op letsel ontstaat. ♦ Opvouwbaar oogschelpgedeelte (21):

kan worden opgevouwen als u een bril draagt.

Toelichting van de knoppen

	Voeding	<ul style="list-style-type: none">♦ Druk op: Stand-bymodus/wekapparaat.♦ Houd ingedrukt voor: Inschakelen/uitschakelen.
	Opname maken	<ul style="list-style-type: none">♦ Druk op: Momentopnames vastleggen.♦ Houd ingedrukt voor: Opnemen van video's starten/stoppen.
	Metten	<ul style="list-style-type: none">♦ Druk op: Meting laserbereik inschakelen.♦ Dubbel indrukken: Meting laserbereik uitschakelen.♦ Houd ingedrukt voor: Corrigeren niet-uniformiteit van weergave (FFC).
	Modus	<p>Niet-menumodus:</p> <ul style="list-style-type: none">♦ Druk op: Paletten wisselen.♦ Houd ingedrukt voor: Weergavemodus wijzigen. <p>Menumodus: Indrukken om omhoog te verplaatsen.</p>
	Menu	<p>Niet-menumodus:</p> <ul style="list-style-type: none">♦ Druk op: Open het menu.♦ Houd ingedrukt voor: Wisselen van beeldstijl. <p>Menumodus:</p> <ul style="list-style-type: none">♦ Druk op: Parameters bevestigen/instellen.♦ Houd ingedrukt voor: Opslaan en menu verlaten.
	Zoom	<p>Niet-menumodus:</p> <ul style="list-style-type: none">♦ Druk op: Digitale zoom schakelen.♦ Houd ingedrukt voor: PIP (Picture-in-Picture) voeding aan/uit. <p>Menumodus: Indrukken om omlaag te verplaatsen.</p>

4. Gebruik van de batterij

Batterij plaatsen

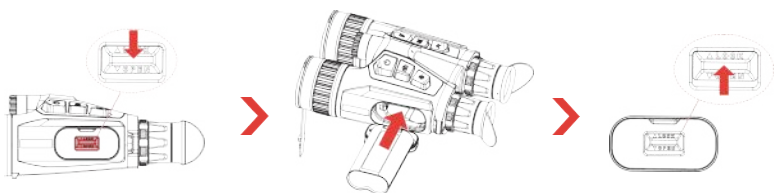

Stappen:

1. Schuif om de klep van het batterijvak te ontgrendelen en te openen.
2. Duw de batterij in het batterijvak. Het veerslot vergrendelt de batterij op zijn plaats wanneer de batterij volledig naar binnen is geduwd.
3. Sluit de klep van het batterijvak en schuif om deze te vergrendelen.

Batterij verwijderen

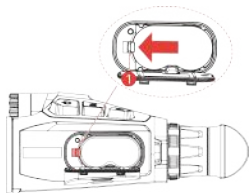

Stappen:

1. Schakel het apparaat uit en open het deksel van het batterijvak.
2. Duw de batterijvergrendeling (1) in de richting die wordt getoond op de afbeelding om de batterij te ontgrendelen en verwijder vervolgens de batterij.

Opmerking

- Laad het apparaat langer dan 4 uur op vóór het eerste gebruik.
- Verwijder de batterij als het apparaat lange tijd niet wordt gebruikt.
- Het apparaat ondersteunt verwisselbare oplaadbare li-ionbatterijen. De afmeting van de batterij moet 86 mm × 48 mm zijn. De nominale spanning en capaciteit van de batterij zijn 7,2 V/4800 mAh.

5. Het apparaat opladen

Het apparaat opladen via de Type-C-interface

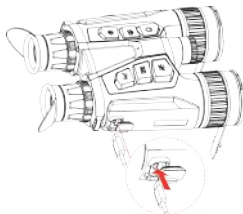

Stappen:

1. Til het lipje van de type-C-interface op.
2. Verbind het apparaat en de stroomadapter met een USB-A-naar-USB-C-kabel om het apparaat op te laden.

Opmerking

- Zorg ervoor dat de batterijtemperatuur tijdens het opladen tussen 0 °C en 50 °C ligt.
- Laad het apparaat op nadat de batterij in het batterijencompartiment van het apparaat is geplaatst.
- Het apparaat ondersteunt ook snel opladen. Hiervoor moet een PD USB-C-stroomadapter en een USB-Type-C-naar-Type-C-kabel voor snel opladen worden aangeschaft.

Apparaat opladen met batterijlader

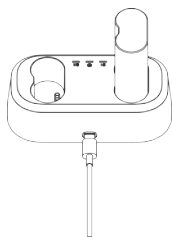

Stappen:

1. Plaats een of twee batterijen in de lader.
2. Verbind het apparaat en de stroomadapter met een USB-A-naar-USB-C-kabel om de batterijen op te laden. De indicator in het midden brandt groen als de lader correct werkt.
3. De linker en rechter indicatoren geven de oplaadstatus van de batterijen aan.
 - Continu rood: laadt normaal op.
 - Continu groen: volledig opgeladen.

Opmerking

- Zorg ervoor dat de batterijtemperatuur tijdens het opladen tussen 0 °C en 50 °C ligt.
- De batterijlader ondersteunt ook snel opladen. Hiervoor moet een PD USB-C-stroomadapter en een USB-Type-C-naar-Type-C-kabel voor snel opladen worden aangeschaft.

6. Nekband bevestigen

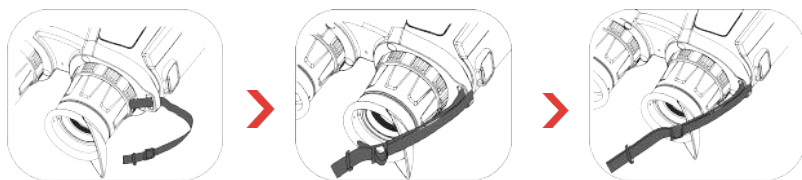

Stappen:

1. Steek het ene uiteinde van de nekband door een bevestigingspunt van de nekband.
2. Haal de nekband door de bandgesp en bevestig de nekband zoals weergegeven in de afbeelding.
3. Stop de nekband door de lushouder.
4. Herhaal bovenstaande stappen om de bevestiging te voltooien en pas de lengte van de nekband zo nodig aan.

7. Statiefadapter bevestigen



Stappen:

1. Lijn de statiefadapter uit met de aansluiting op het apparaat en plaats het uitsteeksel (1) in de opening (2).
2. Draai de adapterschroef van het statief rechtsonder om de statiefadapter te bevestigen.

8. Verlichting wijzigen (optioneel)

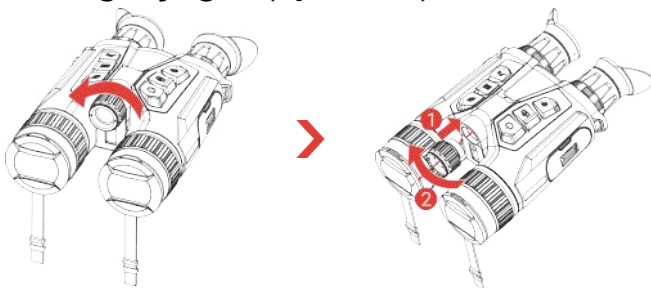

Opmerking

- Zorg ervoor dat het belichtingstoestel verticaal uitgelijnd is met de interface op het toestel alvorens het vast te schroeven, anders kan de installatie mislukken.
- U kunt de extra verwijderbare IR-verlichting gebruiken die in het pakket is inbegrepen (alleen beschikbaar voor bepaalde modellen) of afzonderlijk een compatibele IR-verlichting aanschaffen.

9. App-verbinding

Bevestig voordat u verbinding maakt met de app dat **Externe toegang** is ingeschakeld op het apparaat (via het apparaatmenu).



- Firmware-upgrade
- Spannende momenten doorbladeren en bewaren
- Voorbeelden bekijken en op afstand bedienen
- Instructievideo's
- Reparatiegeschiedenis en garantievrage

Stappen:

1. Scan de QR-code om de app te downloaden en installeren.
2. Selecteer  in het apparaatmenu om hotspot in te schakelen. U kunt **Hotspot_5G** en **Hotspot_2.4G** selecteren.
 - Gebruik 2,4 GHz als uw smartphone 5 GHz niet ondersteunt.
 - 5 GHz wordt aanbevolen voor scenario's met klein bereik binnen 5 m, zoals montage van het apparaat op het voertuig. Anders gebruikt u 2,4 GHz.

3. Schakel WLAN in op uw telefoon en maak verbinding met de hotspot van het apparaat.

- Hotspotnaam: HIKMICRO_serienr.
- Hotspotwachtwoord: Ga naar **Hotspot** in het menu om het wachtwoord te controleren.

4. Open de app en bevestig de verbindingspincode op het apparaat om uw telefoon met het apparaat te verbinden. U kunt de apparaatinterface weergeven op uw telefoon.

10. Meer bewerkingen

Scan de onderstaande QR-code om de gebruikershandleiding te verkrijgen voor meer handelingen.



1. Introduktion

HIKMICRO HABROK Pro-serien er en kraftig og innovativ multispektral kikkert. Denne alt-i-én-kikkert kan primært bruges til jagt i skov og mark, fuglekiggeri, eftersøgning af dyr, eventyr og redning under forskellige vejrforhold.

- Høj termisk følsomhed sikrer genkendelse af detaljer, selv når der er minimal temperaturforskel mellem objektet og baggrunden.
- Avanceret 4K digital detektor med 60 mm linse for fremragende evne til at genkende detaljer i ægte levende farver.
- Udskiftelig Infrarød belysning giver overlegen klarhed i klassiske sort/hvide billeder i mørke.
- Præcis indbygget laserafstandsmåler, der kan måle afstande på op til 1.000 m.

2. Indholdet i pakken

Enhed (× 1), batteri (× 2), nakkestrop (× 1), stativadapter (× 1), batterioplader (× 1), USB-A til USB-C-kabel (× 1), Fnugfri klud (× 1), bæretaske til kikkert (× 1), aftagelig infrarød-belysning (× 1) og hurtigstartguide (× 1).

≡ Bemærk

Den ekstra aftagelige infrarød-belysning er kun tilgængelig på visse modeller. Se det faktiske produkt.

3. Udseende



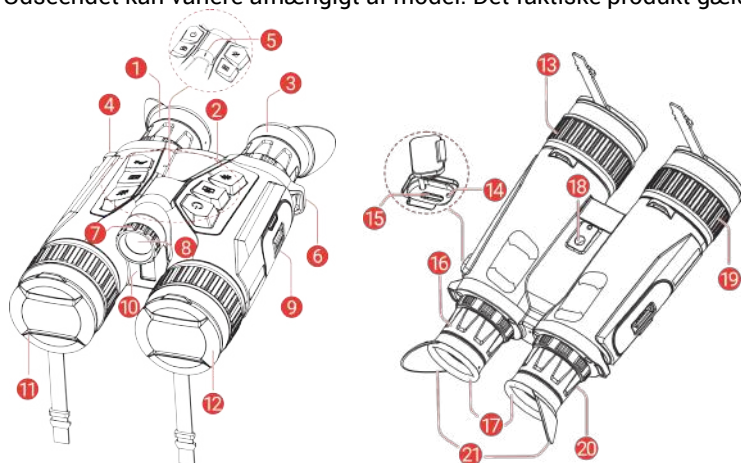



Udseendet kan variere afhængigt af model. Det faktiske produkt gælder.



1 og 3	Okular	Den del, der placeres nærmest øjet for at se målet. Juster pupilafstanden ved at flytte okularerne længere fra eller tættere på hinanden.
2	Knapper	Indstil funktioner og parametre.
4 og 6	Fastgørelsespunkt til halsstrop	Fastgør halsstroppen.
5	Kontrollampe for strøm	Angiver status for enheden. Den lyser konstant rødt, når enheden er tændt.
7	Knap til justering af strålevinkel	Justerer strålevinklen på den infrarøde belysning.
8	Aftagelig infrarød belysning	Hjælper med at se målet tydeligt i mørke omgivelser. Belysningen kan udskiftes med en kompatibel belysning for at få en bedre synsoplevelse.
9	Batterirum	Her placeres batteriet.
10	Laserafstandsmåler	Mål afstanden til målet med laser.
11	Termisk objektiv	Til termisk billedbehandling.
12	Digitalt objektiv	Til digital billedbehandling.
13 og 19	Fokusring	Justér fokus for at indstille klart på målet.
14	Kontrollampe for opladningsstatus	Angiver opladningsstatus for enheden. <ul style="list-style-type: none"> ♦ Blinker rødt og grønt: Error occurred. ♦ Lyser konstant rødt: Oplader. ♦ Konstant grønt: Fuldt opladet.
15	Grænseflade til Type C	Slut enheden til strømforsyningen, eller overfør data med et Type-C-kabel.
16 og 20	Ring til justering af dioptri	Til indstilling af dioptri.
18	Åbning til stativadapter	Fastgør stativadapteren.
17 og 21	Øjekop	<ul style="list-style-type: none"> ♦ Udfoldelig øjekopdel (17): kan ikke foldes, kraftig foldning kan forårsage pludselig elastisk tilbageslag, hvilket udgør en risiko for personskade. ♦ Foldbar øjekopdel(21): kan

foldes sammen, hvis du bærer
briller.

Oversigt over knapper

	Strøm	<ul style="list-style-type: none"> ♦ Tryk: Standbytilstand/væk enhed. ♦ Hold: Tænd/sluk.
	Optag billede	<ul style="list-style-type: none"> ♦ Tryk: Optag snapshots. ♦ Hold: Start/stop optagelse af video.
	Mål	<ul style="list-style-type: none"> ♦ Tryk: Slå afstandsmåling med laser til. ♦ Dobbeltryk: Slå afstandsmåling med laser fra. ♦ Hold: Korrigér forskelle på skærm (FFC).
	Tilstand	<p>Anden tilstand:</p> <ul style="list-style-type: none"> ♦ Tryk: Skift palet. ♦ Hold: Skift visningstilstand. <p>Menutilstand: Tryk for at flytte op.</p>
	Menu	<p>Tilstand uden menu:</p> <ul style="list-style-type: none"> ♦ Tryk: Åbn menuen. ♦ Hold: Ændre billedstil. <p>Menutilstand:</p> <ul style="list-style-type: none"> ♦ Tryk: Bekræft/indstil parametre. ♦ Hold: Gem, og afslut menuen.
	Zoom	<p>Anden tilstand:</p> <ul style="list-style-type: none"> ♦ Tryk: Skift digitalt zoom. ♦ Hold: Slå PIP til/fra (billede i billede). <p>Menutilstand: Tryk for at flytte ned.</p>

4. Drift på batteristrøm

Installér batteriet

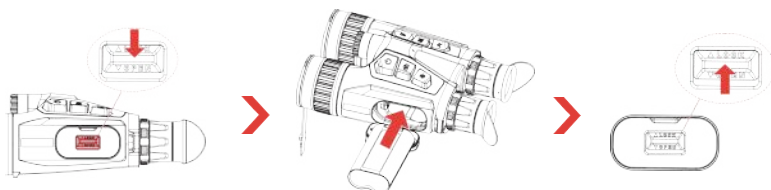

Trin:

1. Skub for at låse op og åbne dækslet til batterirummet.
2. Skub batteriet ind i batterirummet. Låsen holder batteriet på plads, når batteriet er sat helt i.
3. Luk dækslet til batterirummet, og skub det for at låse det.

Fjern batteriet

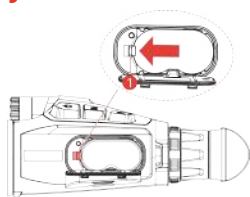

Trin:

1. Sluk enheden, og åbn dækslet til batterirummet.
2. Skub batterilåsen (1) i den retning, der vises i figuren, for at frigøre batteriet, og tag derefter batteriet ud.

Bemærk

- Oplad enheden i mindst 4 timer inden første ibrugtagning.
- Fjern batteriet, hvis enheden ikke skal bruges i en længere periode.
- Enheden understøtter et aftageligt, genopladeligt li-ionbatteri, og batteristørrelsen skal være 86 mm × 48 mm. Batteriets nominelle spænding og kapacitet er 7,2 V/4800 mAh.

5. Oplad enhed

Oplad enhed via type-C-stikket

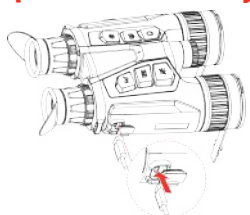

Trin:

1. Løft dækslet til Type-C-grænsefladen.
2. Tilslut enheden og strømadapteren med et USB-A-til-USB-C-kabel for at oplade enheden.

Bemærk

- Sørg for, at batteriets temperatur er mellem 0 °C og 50 °C (32 °F og 122 °F), når det oplades.
- Oplad enheden, når du har sat batteriet i batterirummet på enheden.
- Enheden understøtter også hurtig opladning. Du skal købe en PD USB-C-strømadapter og et USB type-C-til-type-C-kabel til hurtig opladning.

Oplad enheden via batteriopladeren

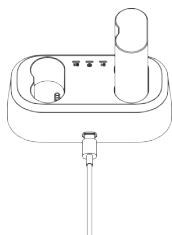

Trin:

1. Sæt et eller to batterier i opladeren.
2. Tilslut enheden og strømadapteren med et USB-A-til-USB-C-kabel for at oplade batterierne. Kontrollampen i midten lyser grønt, hvis opladeren fungerer korrekt.
3. Venstre og højre lysdiode viser batteriernes opladningsstatus.
 - Konstant rød: Oplader normalt.
 - Konstant grøn: Fuldt opladet.

☰ Bemærk

- Sørg for, at batteriets temperatur er mellem 0 °C og 50 °C (32 °F og 122 °F), når det oplades.
- Batteriopladeren understøtter også hurtig opladning. Du skal købe en PD USB-C-strømadapter og et USB type-C-til-type-C-kabel til hurtig opladning.

6. Fastgør halsstrop

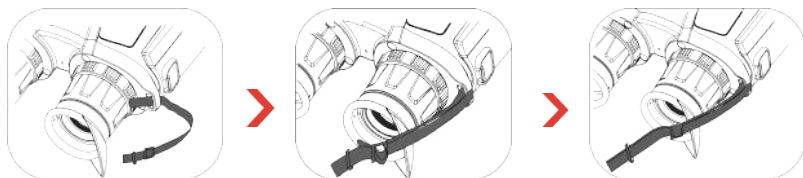

Trin:

1. Før den ene ende af halsstroppen gennem et fastgørelsespunkt til halsstrop.
2. Før halsstroppen gennem strobspændet, og spænd halsstroppen som vist i billedet.
3. Før halsstroppen gennem stropholderen.
4. Gentag ovenstående trin for at afslutte monteringen, og juster længden på halsstroppen efter behov.

7. Fastgør stativadapter

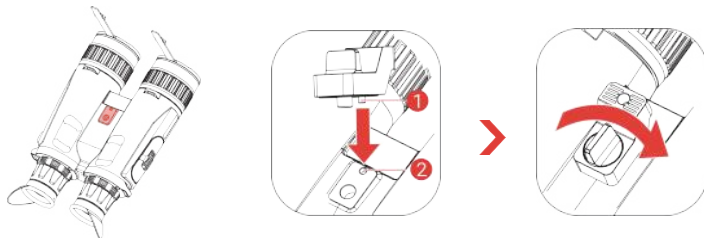

Trin:

1. Flugt stativadapteren med åbningen på enheden, og indsæt placeringssøjlen (1) i placeringspunktet (2).
2. Dej skruen på stativadapteren med uret for at fastgøre stativadapteren.

8. Skift belysning (ekstraudstyr)

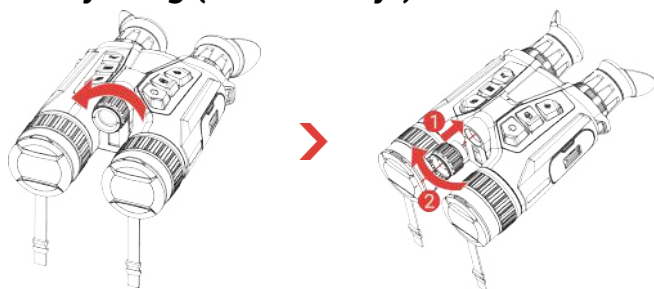

☰ Bemærk

- ♦ Sørg for, at belysningen er lodret i forhold til grænsefladen på enheden, før du skruer den fast; ellers kan installationen mislykkes.
- ♦ Du kan bruge den ekstra, aftagelige infrarød-belysning, der følger med i pakken (kun tilgængelig for visse modeller), eller købe en kompatibel separat.

9. Tilslutning til app

Før app-forbindelsen skal du bekræfte at **Fjernforbindelse** er aktiveret på enheden (fra enhedsmenuen).



- ♦ Firmwareopgradering
- ♦ Gennemse og gem spændende øjeblikke
- ♦ Forhåndsvisning og fjernforbindelse
- ♦ Instruktionsvideoer
- ♦ Reparationsoptegnelser og garantiforespørgsel

Trin:

1. Scan QR-koden for at downloade og installere appen.
2. Vælg  i enhedsmenuen for at aktivere hotspot. Der kan vælges mellem **Hotspot_5G** og **Hotspot_2,4G**.
 - ♦ Brug 2,4 GHz, hvis din smartphone ikke understøtter 5 GHz.
 - ♦ 5 GHz anbefales til scenarier med lille rækkevidde inden for 5 m, som for eksempel montering af enheden på køretøjet. Ellers skal du bruge 2,4 GHz.
3. Slå WLAN til på din telefonen, og opret forbindelse til enhedens hotspot.
 - ♦ Hotspotnavn: HIKMICRO_serienr.
 - ♦ Adgangskode til hotspot: Gå til **Hotspot** i menuen for at kontrollere adgangskoden.
4. Åbn appen, og bekræft forbindelsens pinkode på enheden for at forbinde din telefon med enheden. Du kan se enhedens skærm på din telefon.

10. Flere funktioner

Scan QR-koden nedenfor for at hente brugervejledningen til flere funktioner.



1. Innledning

HIKMICRO HABROK Pro-serien er en kraftig og innovativ flerspektret kikkert. Denne alt-i-ett kikkerten kan hovedsakelig brukes til jakt i skog og mark, fugletitting, søk etter dyr, eventyr og redningsaksjoner under forskjellige værforhold.

- Høy termisk følsomhet sikrer detaljgjenkjenning også når det er minimal temperaturforskjell mellom objektet og bakgrunnen.
- Avansert 4K digital detektor med 60 mm linse for utmerket detaljgjenkjenningsevne i ekte levende farger.
- Utskiftbar IR-belysning gir overlegen klarhet i klassiske svart/hvitt-bilder i mørke.
- Nøyaktig innebygd laseravstandsmåler som kan måle avstander opptil 1000 m.

2. Pakkens innhold

Enhet (× 1), batteri (× 2), nakkestropp (× 1), stativadapter (× 1), batterilader (× 1), USB-A til USB-C-kabel (× 1), lofri klut (× 1), bæreveske for kikkert (× 1), avtakbar IR-belysning (× 1), og hurtigstartguide (× 1).

≡ Merk

Den ekstra, avtakbare IR-belysningen er kun tilgjengelig på enkelte modeller. Forhold deg til det faktiske produktet.

3. Utseende

Utseendet kan variere avhengig av modellen. Se på det faktiske produktet for referanse.

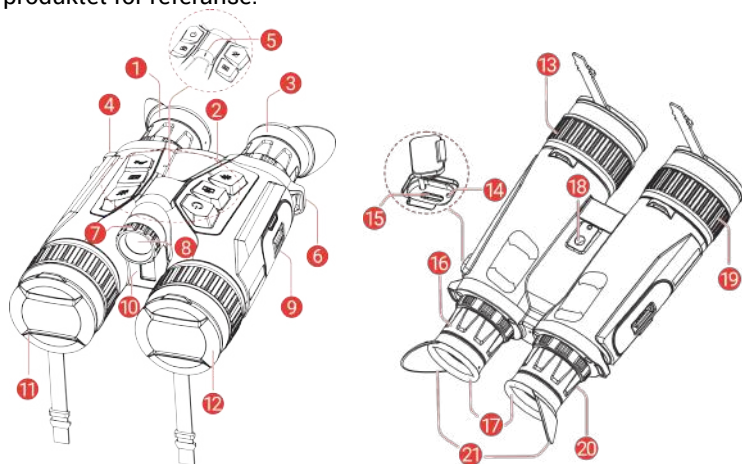

1 og 3	Okular	Delen som plasseres mot øyet for å se på målet. Juster avstanden mellom pupillene ved å flytte øyestykkene nærmere eller lenger fra hverandre.
2	Knapper	For innstilling av funksjoner og parametere.
4 og 6	Festepunkt for nakkestropp	Fester nakkestroppen.
5	Av/på-indikator	Justerer strålevinkelen til IR-belysningen.
7	Strålevinkeljusteringsring	Justerer strålevinkelen til infrarødt lys.
8	Fjernbar IR-belysning	Bidrar til å vise målet tydelig i mørke omgivelser. Belysningsinstrumentet kan byttes ut med et kompatibelt belysningsinstrument for en bedre visningsopplevelse.
9	Batteriavdeling	For batteriet.
10	Laseravstandsmåler	Måler avstanden til målet med laser.
11	Termisk linse	For termiske bilder.
12	Digitalt objektiv	For digitale bilder.
13 og 19	Fokusering	Juster fokuset for å få et tydelig bilde.
14	Ladestatusindikator	Indikerer ladestatusen til enheten. <ul style="list-style-type: none"> ♦ Blinker rødt og grønt: Det har oppstått en feil. ♦ Rød – fast: Lader. ♦ Lyser grønt: Fullt ladet.
15	Type C-grensesnitt	Koble enheten til strømforsyningen eller overfører data med en type C-kabel.
16 og 20	Dioptrijusteringsring	Justerer innstillingen for dioptri.
18	Stativadapterkontakt	Fester stativadapteren.
17 og 21	Øyemusling	<ul style="list-style-type: none"> ♦ Ikke-sammenleggbar øyemuslingsdel (17): Kan ikke brettes sammen. Tvunget bretteing kan føre til plutselig tilbakeslag i elastikken, noe som utgjør en risiko for skade. ♦ Sammenleggbar øyemuslingsdel (21): kan brettes sammen hvis du bruker briller.

Knappebeskrivelse

	Av/på	<ul style="list-style-type: none">♦ Trykk: Standbymodus / vekk enheten.♦ Hold inne: Slå av/på.
	Ta bilde	<ul style="list-style-type: none">♦ Trykk: Ta bilder.♦ Hold inne: Starte/stoppe opptak av video.
	Måler	<ul style="list-style-type: none">♦ Trykk: Skru på laseravstand.♦ Dobbeltrykk: Slå av laseravstandsmåling.♦ Hold inne: Korrigjer ujevnhet på skjermen (FFC).
	Modus	Menyfri modus: <ul style="list-style-type: none">♦ Trykk: Bytt paletter.♦ Hold inne: Bytt visningsmodus. Menymodus: Trykk for å flytte opp.
	Meny	Menyfri modus: <ul style="list-style-type: none">♦ Trykk: Gå inn i menyen.♦ Hold inne: Bytt bildestil. Menymodus: <ul style="list-style-type: none">♦ Trykk: Bekreft/sett parametre.♦ Hold inne: Lagre og avslutt meny.
	Zoom	Menyfri modus: <ul style="list-style-type: none">♦ Trykk: Bytt til digital zoom.♦ Hold inne: Slå på/av PIP (bilde-i-bilde). Menymodus: Trykk for å flytte ned.

4. Batteridrift

Sette inn batteriet

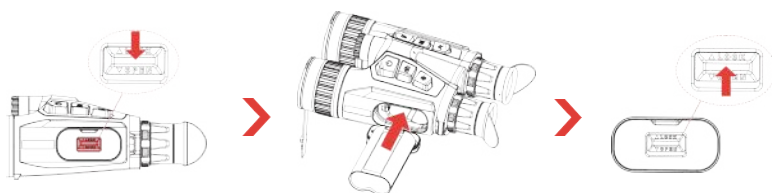

Instruksjoner:

1. Skyv for å låse opp og åpne dekselet til batterirommet.
2. Dytt batteriet inn i batterikammeret. Låsen låser batteriet på plass når batteriet er satt helt inn.
3. Lukk dekselet til batteriluken og skyv for å låse det.

Fjerne batteri

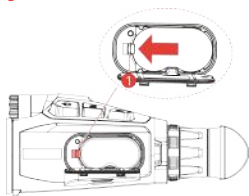

Instruksjoner:

1. Slå av enheten og åpne batterikammeret.
2. Skyv batterisperren (1) i retningen vist på figuren for å frigjøre batteriet og ta deretter ut batteriet.

Merk

- ♦ Lad enheten i over 4 timer før første gangs bruk.
- ♦ Ta ut batteriet dersom enheten ikke skal brukes på en lang stund.
- ♦ Enheten støtter et uttakbart oppladbart li-ion-batteri med batteristørrelsen 86 mm × 48 mm. Batteriets nominelle spenning og kapasitet er 7,2 V / 4800 mAh.

5. Lade enheten

Lade enheten via Type-C-grensesnitt

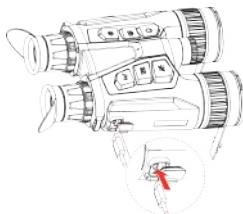

Instruksjoner:

1. Løft dekkelet til Type-C-grensesnittet.
2. Koble sammen enheten og strømadapteren med en USB-A til USB-C-kabel for å lade enheten.

Merk

- ♦ Sørg for at batteritemperaturen er mellom 0 °C og 50 °C (32 °F og 122 °F) under lading.
- ♦ Lade enheten etter at batteriet er installert i batteriluken på enheten.
- ♦ Enheten støtter også hurtiglading. Du må kjøpe en PD USB-C-strømadapter og en USB Type-C til Type-C-kabel for hurtiglading.

Lade enheten via batterilader

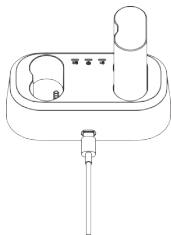

Instruksjoner:

1. Sett ett eller to batterier i laderen.
2. Koble sammen laderen og strømadapteren med en USB-A til USB-C-kabel for å lade batteriene. Indikatoren i midten er grønn hvis laderen fungerer som den skal.
3. Venstre og høyre indikatorer viser ladestatusen til batteriene.
 - ♦ Fast rødt: lader normalt.
 - ♦ Fast grønt: fulladet.

☰ Merk

- ♦ Sørg for at batteritemperaturen er mellom 0 °C og 50 °C (32 °F og 122 °F) under lading.
- ♦ Batteriladeren støtter også hurtiglading. Du må kjøpe en PD USB-C-strømadapter og en USB Type-C til Type-C-kabel for hurtiglading.

6. Fest nakkestropp

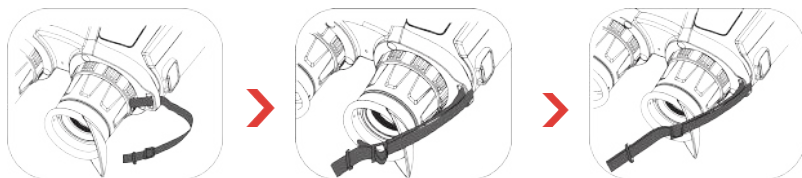

Instruksjoner:

1. Tre den ene enden av nakkestroppen gjennom et festepunkt for nakkestroppen.
2. Tre nakkestroppen gjennom spennen og fest nakkestroppen som vist på bildet.
3. Tre nakkestroppen gjennom stroppholderen.
4. Gjenta trinnene ovenfor for å fullføre monteringen, og juster lengden på nakkestroppen etter behov.

7. Fest stativadapter



Instruksjoner:

1. Juster stativadapteren med kontakten på enheten, og sett inn plasseringskolonnen (1) til plasseringspunktet (2).
2. Vri stativadapterskruen med klokken for å fikse stativadapteren.

8. Endre belysning (Valgfritt)

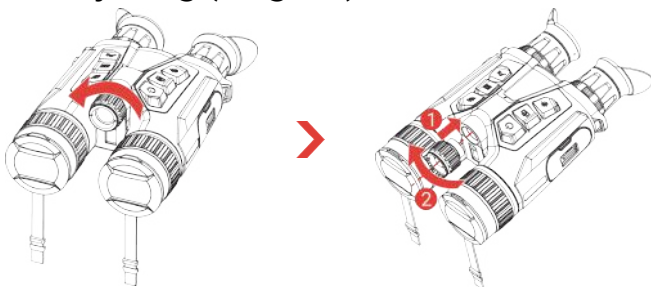

≡ Merk

- ♦ Sørg for at belysningsinstrumentet er vertikalt på linje med grensesnittet på enheten før du skruer den inn; ellers kan installasjonen mislykkes.
- ♦ Du kan bruke den ekstra, avtakbare IR-belysningen som følger med i pakken (kun tilgjengelig for visse modeller), eller kjøpe en kompatibel en separat.

9. App-tilkobling

Bekreft før apptilkobling at **Fjerntilgang** er aktivert på enheten (fra enhetsmenyen).



- ♦ Fastvareoppdatering
- ♦ Bla gjennom og lagre spennende øyeblikk
- ♦ Forhåndsvisning og fjernkontroll
- ♦ Innføringsvideoer
- ♦ Reparasjonsopplysninger og garantiforespørsel

Instruksjoner:

1. Skann QR-koden for å laste ned og installere appen.
2. Velg  i enhetens meny for å aktivere hotspot. **Hotspot_5G** og **Hotspot_2.4G** kan velges.
 - ♦ Bruk 2,4 GHz hvis smarttelefonen din ikke støtter 5 GHz.
 - ♦ 5 GHz anbefales for kortdistanse-scenarier innenfor 5 m, for eksempel montering av enheten på kjøretøyet. Ellers bruker du 2,4 Ghz.
3. Slå på WLAN-funksjonen på telefonen og koble til enhetens hotspot.
 - ♦ Hotspot Navn: HIKMICRO_Serienr.
 - ♦ Hotspot-passord: Gå til **Hotspot** i menyen for å sjekke passordet.
4. Åpne appen og bekreft PIN-koden for tilkobling på enheten for å koble telefonen til enheten. Du kan vise direktevisningen fra enheten på telefonen din.

10. Flere operasjoner

Skann QR-koden nedenfor for å få tak i brukerhåndboken for flere operasjoner.



1. Johdanto

HIKMICRO HABROK Pro series on tehokas ja innovatiivinen monispektriikiikari. Tätä kattavaa kiikaria voidaan käyttää pääasiassa metsä- ja peltometsästyksessä, lintujen ja eläinten paikannuksessa, vapaa-ajan toiminnassa ja pelastustehtävissä useissa sääolosuhteissa.

- Suuri lämpöherkkyys varmistaa yksityiskohtien tunnistuksen myös silloin, kun kohteen ja taustan välillä on erittäin pieni lämpötilaero.
- Edistyneessä 4K:n digitaalilmaisimessa on 60 mm:n objektiivierinomaista yksityiskohtien tunnistuskykyä varten todellisissa väreissä.
- Vaihde IR-valaisin tarjoaa ensiluokkaista selkeyttä perinteisissä mustavalkokuviissa pimeydessä.
- Tarkalla sisäänrakennetulla laseretäisyysmittarilla voi mitata etäisyyttä jopa 1 000 metriä.

2. Pakkauksen sisältö

Laite (× 1), akku (× 2), kaulahihna (× 1), kolmijalkasovitin (× 1), akkulaturi (× 1), USB-A–USB-C-kaapeli (× 1), nukkaamaton liina (× 1) kiikaripussi (× 1) ja pika-aloitusopas (× 1).

☰ Huomautus

Irrotettava infrapunavalaisin on saatavilla vain tietyissä malleissa. Katso todellisen tuotteen mukaan.

3. Ulkonäkö



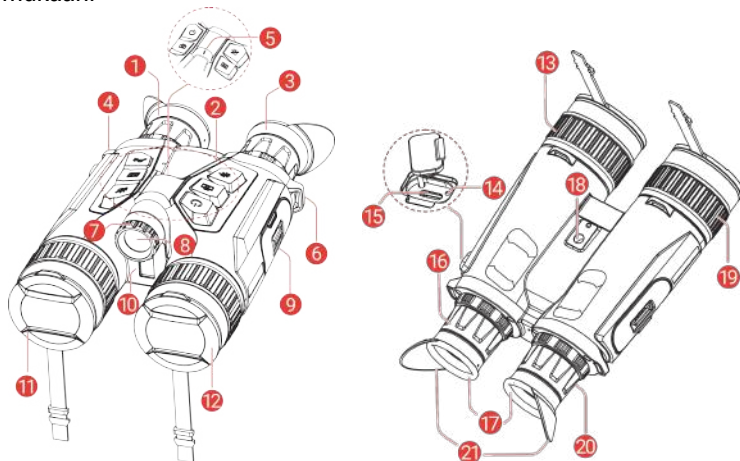

Ulkonäkö voi vaihdella mallista riippuen. Katso todellisen tuotteen mallin mukaan.



1 & 3	Okulaari	Lähimpänä silmää oleva osa kohteen katsomiseen. Säädä pupillien välistä etäisyyttä siirtämällä okulaareja kauemmaksi toisistaan tai lähemmäksi toisiaan.
2	Painikkeet	Toimintojen ja parametrien asettamiseen.
4 & 6	Kaulahihnan kiinnityspiste	Kiinnittää kaulahihnan.
5	Virran merkkivalo	Ilmaisee laitteen tilan. Se palaa punaisena, kun laite on päällä.
7	Sädekulman säätönuppi	IR-valaisimen sädekulman säätämiseen.
8	Poistettava IR-valaisin	Selkeyttää kohteen näkymistä pimeässä ympäristössä. Valaisin voidaan vaihtaa yhteensopivaan valaisimeen parempaa katselukokemusta varten.
9	Paristolokero	Akun säilyttämiseen.
10	Laseretäisyysmittari	Mittaa etäisyys kohteeseen laserilla.
11	Lämpölinssi	Lämpökuvantamiseen.
12	Digitaaliobjektiivi	Digikuvausta varten.
13 & 19	Tarkennusrenkas	Säädä tarkennusta nähdäksesi selkeitä kohteita.
14	Lataustilan merkkivalo	Ilmaisee laitteen lataustilan. <ul style="list-style-type: none"> ♦ Vilkkuva punainen ja vihreä: Tapahtui virhe. ♦ Tasaisesti palava punainen: lataa. ♦ Tasaisesti palava vihreä: täyteen ladattu.
15	Type-C-liitäntä	Liitä laite virtalähteeseen tai siirrä tietoja Type-C-kaapelilla (USB-C).
16 & 20	Dioplerin säätörenkas	Säätää diopteriasetusta.
18	Tripodin adapterikanta	Kiinnittää tripodiadapterin.
17 & 21	Silmäsuppilo	<ul style="list-style-type: none"> ♦ Ei taitettava silmäkuppiosa (17): ei voi taittaa, väkisin taittaminen voi aiheuttaa äkillisen elastisen palautumisen ja loukkaantumisvaaran.

- ♦ Taitettava silmäkuppiosa (21): voidaan taittaa, jos käytät silmälasia.

Painikkeiden kuvaukset

	Virta	<ul style="list-style-type: none"> ♦ Paina: Valmiustila/herätä laite. ♦ Pidä painettuna: kytke/katkaise virta.
	Ota kuva	<ul style="list-style-type: none"> ♦ Paina: ota tilannekuva. ♦ Pidä painettuna: Käynnistä/pysäytä videoiden tallennus.
	Mittaa	<ul style="list-style-type: none"> ♦ Paina: Kytke etäisyyden lasermittaus päälle. ♦ Kaksoispainallus: Kytke pois etäisyyden lasermittaus. ♦ Pidä painettuna: Korjaa näytön epäyhtenäisyys (FFC).
	Tila	<p>Ei valikkotila:</p> <ul style="list-style-type: none"> ♦ Paina: Vaihda paletit. ♦ Pidä painettuna: vaihda näyttötilaa. <p>Valikkotila: Siirry ylöspäin painamalla.</p>
	Valikko	<p>Ei valikkotila:</p> <ul style="list-style-type: none"> ♦ Paina: Siirry valikkoon. ♦ Pidä painettuna: Vaihda kuvan tyyliä. <p>Valikkotila:</p> <ul style="list-style-type: none"> ♦ Paina: Vahvista/asetta parametrit. ♦ Pidä painettuna: Tallenna ja poistu valikosta.
	Zoomaa	<p>Ei valikkotila:</p> <ul style="list-style-type: none"> ♦ Paina: Vaihda digitaaliseen zoomaukseen. ♦ Pidä painettuna: kytke päälle/pois PIP (kuva kuvassa). <p>Valikkotila: Siirry alaspäin painamalla.</p>

4. Akun toiminta

Paristojen asentaminen

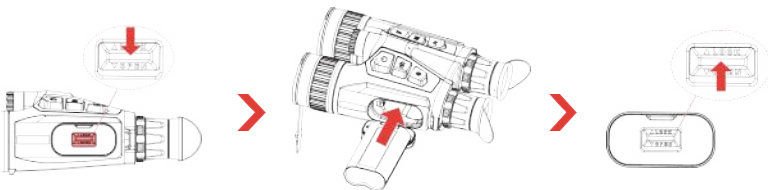

Vaiheet:

1. Avaa lukitus liu'uttamalla ja avaa akkulokeron kansi.

2. Aseta akku akkulokeroon. Salpa lukitsee akun paikoilleen, kun akku on asetettu.

3. Sulje akkulokeron kansi ja lukitse se liu'uttamalla.

Poista akku

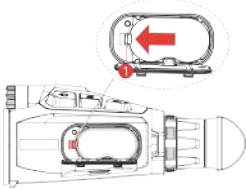

Vaiheet:

1. Sammuta laite ja avaa akkulokeron kansi.
2. Paina akun salpaa (1) kuvassa näytettyyn suuntaan akun irrottamiseksi ja poista sitten akku.

Huomautus

- ♦ Lataa laitetta yli 4 tuntia ennen ensimmäistä käyttökertaa.
- ♦ Irrota akku, jos laitetta ei käytetä pitkään aikaan.
- ♦ Laite tukee irrotettavaa ja ladattavaa litiumioniakkua, ja akun koon tulisi olla 86 mm × 48 mm. Akun nimellisjännite ja kapasiteetti on 7,2 V/4 800 mAh.

5. Laitteen lataaminen

Lataa laite Type-C-liitännän kautta

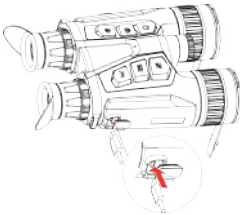

Vaiheet:

1. Nosta Type-C-liitännän kantta.
2. Yhdistä laite ja virtasovitin USB-A–USB-B-kaapelilla laitteen lataamista varten.

Huomautus

- ♦ Varmista, että akun lämpötila on latauksen aikana 0–50 °C.
- ♦ Lataa laite, kun akku on asennettu laitteen akkulokeroon.
- ♦ Laite tukee myös pikalatausta. Sinun täytyy ostaa PD USB-C -virtasovitin ja USB-type-C–type-C-kaapeli pikalatausta varten.

Lataa laite akkulaturilla

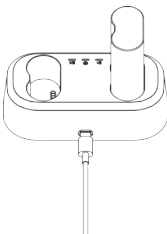

Vaiheet:

1. Aseta yksi akku tai kaksi akkua laturiin.
2. Yhdistä laturi ja virtasovitin USB-A–USB-C-kaapelilla akkujen lataamista varten. Keskellä oleva merkkivalo on vihreä, jos laturi toimii oikein.
3. Vasen ja oikea merkkivalo näyttävät akkujen lataustilan.
 - ♦ Punainen valo: lataa normaalisti.

- ♦ Vihreä valo: ladattu täyteen.

Huomautus

- ♦ Varmista, että akun lämpötila on latauksen aikana 0–50 °C.
- ♦ Akkulaturi tukee myös pikalatausta. Sinun täytyy ostaa PD USB-C -virtasovitin ja USB-type-C–type-C-kaapeli pikalatausta varten.

6. Kiinnitä kaulahihna

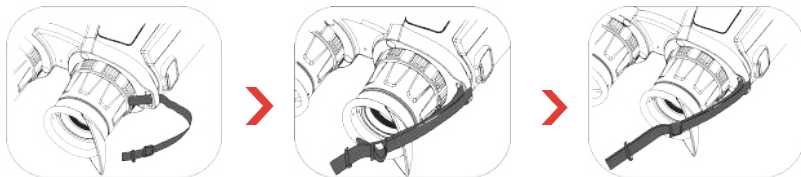

Vaiheet:

1. Pujota kaulahihnan toinen pää kaulahihnan kiinnityspisteen läpi.
2. Pujota kaulahihna hihnan soljen läpi ja kiinnitä kaulahihna kuvan mukaisesti.
3. Pujota kaulahihna hihnanpitimen läpi.
4. Toista edellä olevat vaiheet kiinnittämisen viimeistelemiseksi, ja säädä kaulahihnan pituutta tarvittaessa.

7. Kiinnitä tripodadapteri

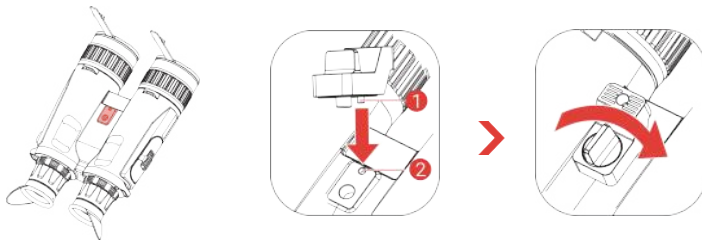

Vaiheet:

1. Sovita tripodadapteri laitteen kantaan ja aseta paikkapylväs (1) paikkakohtaan (2).
2. Kiinnitä kolmijalan sovitin kiertämällä kolmijalan sovitin ruuvia myötäpäivään.

8. Valaisimen muuttaminen (valinnainen)

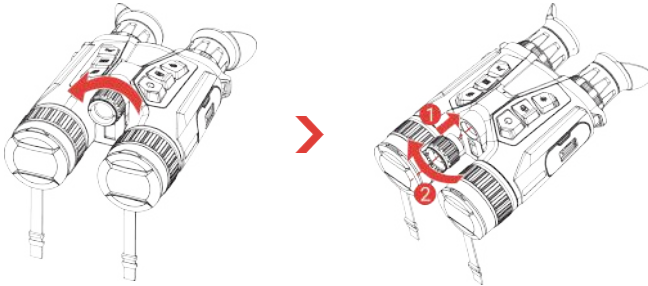

Huomautus

- ♦ Varmista, että valaisin on pystysuorassa linjassa laitteen liittännän kanssa ennen sen ruuvaamista, muutoin asennus voi epäonnistua.
- ♦ Voit käyttää pakkauksen mukana tulevaa irrotettavaa infrapunavalaisinta (saatavilla vain tietyissä malleissa) tai ostaa yhteensopivan erikseen.

9. Sovelluksen yhdistäminen

Ennen sovelluksen yhdistämistä vahvista että **Etäkäyttö** on käytössä laitteessa (laitevalikosta).



- ♦ Laiteohjelmiston päivitys
- ♦ Selaa ja tallenna jännittävä hetki
- ♦ Esikatselu ja etähallinta
- ♦ Ohjevideot
- ♦ Korjaus- ja takuukyselyt

Vaiheet:

1. Lataa ja asenna sovellus skannaamalla QR-koodi.
2. Valitse laitevalikosta  yhteyspisteen käyttöönottoa varten. **Hotspot_5G** ja **Hotspot_2.4G** ovat valittavissa.
 - ♦ Käytä 2,4 GHz:iä, jos älypuhelimesi ei tue 5 GHz:iä.
 - ♦ 5 GHz:iä suositellaan pienen alueen skenaarioihin 5 metrin säteellä, kuten laitteen kiinnittämiseen ajoneuvoon. Käytä muutoin 2,4 GHz:iä.
3. Kytke puhelimesi WLAN päälle ja yhdistä laitteen yhteyspisteeseen.
 - ♦ Yhteyspisteen nimi: HIKMICRO_sarjanumero.
 - ♦ Yhteyspisteen salasana: Tarkista salasana valitsemalla valikossa **Yhteyspiste**.
4. Avaa sovellus ja vahvista laitteen yhteyden PIN-koodi yhdistääksesi puhelimesi laitteeseen. Näet laitteen käyttöliittymän puhelimesiäsi.

10. Lisää toimintoja

Voit hakea käyttöoppaan skannaamalla QR-koodin alapuolelta ja lukea siitä lisää toimintokuvauksia.



1. Introduktion

HIKMICRO HABROK Pro-serien är en kraftfull och innovativ kikare med flera spektrum. Denna allt-i-ett-kikare kan främst användas för jakt i skog och mark, fågelskådning, spårning av djur, äventyr och räddning i olika väderförhållanden.

- Hög termisk känslighet säkerställer detaljigenkänning även när det finns en minimal temperaturskillnad mellan objektet och bakgrunden.
- Avancerad digital 4K-detektor med 60 mm objektiv för utmärkt detaljigenkänning i äkta livfulla färger.
- Utbytbar IR-belysning ger överlägsen klarhet i klassiska svartvita bilder i mörker.
- Exakt inbyggd laser-avståndsmätare som kan mäta avstånd upp till 1000 m.

2. Förpackningens innehåll

Enhet (× 1), batteri (× 2), halsrem (× 1), stativadapter (× 1), batteriladdare (× 1), USB-A till USB-C-kabel (× 1), luddfri duk (× 1), bärväska för kikare (× 1), avtagbar IR-belysning (× 1) och snabbstartsguide (× 1).

☰ Obs!

Den extra avtagbara IR-belysningen finns endast tillgänglig för vissa modeller. Se den faktiska produkten.



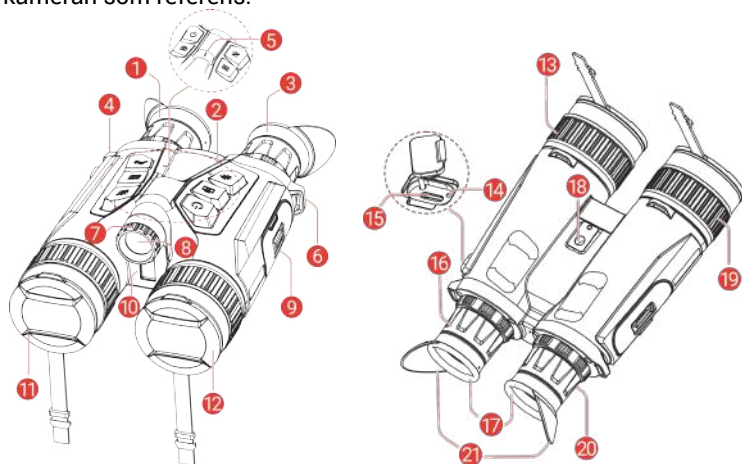

3. Utseende

Utseendet kan variera beroende på olika modeller. Använd den faktiska kameran som referens.



1 & 3	Okular	Den del som placeras närmast ögat för att se målet. Justera avståndet mellan pupiller genom att förflytta okularen närmare eller lägre bort från varandra.
2	Knappar	För att ställa in funktioner och parametrar.
4 & 6	Fästpunkt för nackrem	För att fästa halsremmen.
5	Strömindikering	Visar enhetens status. Den lyser rött när enheten är på.
7	Justeringsring för strålens vinkel	Justerar IR-belysningens strålvinkel.
8	Utbytbar IR-belysning	Gör det lättare att se målet tydligt i mörka miljöer. Belysningen kan bytas ut mot en kompatibel belysning för en bättre visningsupplevelse.
9	Batterifack	För batteriet.
10	Laseravståndsmätare	Mät avståndet till målet med laser.
11	Värmeobjektiv	För termiska bilder.
12	Digital lins	För digital bildbehandling.
13 & 19	Fokusering	Justerar fokus för att målet ska synas tydligt.
14	Statusindikering för laddning	Indikerar enhetens laddningsstatus. <ul style="list-style-type: none"> ♦ Blinkar rött och grönt: Ett fel har inträffat. ♦ Lyser rött: Laddning. ♦ Lyser grönt: Fulladdad.
15	Gränssnitt, typ C	För att ansluta enheten till strömförsörjning eller överföra data med en typ C-kabel.
16 & 20	Justeringsring för dioptri	Justerar dioptriinställningen.
18	Hylsa för stativadaptern	Fäster stativadaptern.
17 & 21	Ögonmussla	<ul style="list-style-type: none"> ♦ Ej vikbar ögonmussla (17): kan inte vikas. Kraftfull vikning kan orsaka plötsligt elastiskt bakslag, vilket utgör en skaderisk. ♦ Vikbar ögonmussla (21): kan vikas om man bär glasögon.

Beskrivning av knappar

	Ström	<ul style="list-style-type: none">♦ Tryck: Viloläge/aktivera enheten.♦ Håll: Ström på/av.
	Ta bild	<ul style="list-style-type: none">♦ Tryck: Ta stillbilder.♦ Håll: Starta/stoppa inspelning av video.
	Mätning	<ul style="list-style-type: none">♦ Tryck: Slå på laseravståndsmätning.♦ Dubbeltryckning: Slå av laseravståndsmätning.♦ Håll: Korrigera ojämnheter i displayen (FFC).
	Läge	<p>Läge utan meny:</p> <ul style="list-style-type: none">♦ Tryck: Byt paletter.♦ Håll: Växla visningsläge. <p>Menyläge: Tryck för att flytta uppåt.</p>
	Meny	<p>Läge utan meny:</p> <ul style="list-style-type: none">♦ Tryck: Öppna menyn.♦ Håll: Byt bildstil. <p>Menyläge:</p> <ul style="list-style-type: none">♦ Tryck: Bekräfta/ange parametrar.♦ Håll: Meny för att spara och avsluta.
	Zooma	<p>Läge utan meny:</p> <ul style="list-style-type: none">♦ Tryck: Växla digital zoom.♦ Håll: Stäng av/slå på BiB-läge (bild i bild-läge). <p>Menyläge: Tryck för att flytta nedåt.</p>

4. Batteridrift

Sätta i batteriet

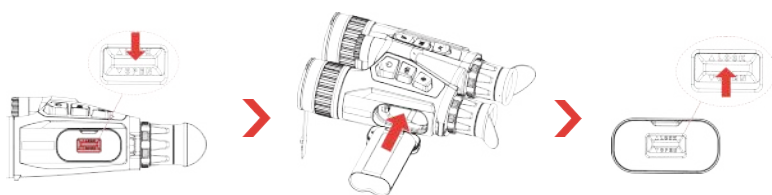

Steg:

1. Lås upp och öppna batterifackets lock.
2. Sätt i batteriet i batterifacket. Spärren låser batteriet på plats när batteriet är helt monterat.
3. Stäng batterifackets lock och lås locket.

Ta bort batteriet

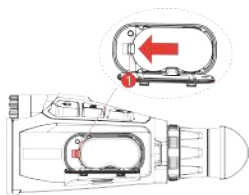

Steg:

1. Stäng av enheten och öppna luckan till batterifacket.
2. Tryck batterilåset (1) i den riktning som visas på bilden för att lossa batteriet och ta sedan ut batteriet.

Obs!

- ♦ Ladda enheten i minst 4 timmar före första användning.
- ♦ Ta ur batterierna om enheten inte ska användas under en längre tid.
- ♦ Enheten har stöd för ett löstagbart laddningsbart li-ion-batteri och batteriets storlek bör vara 86 mm × 48 mm. Batteriets nominella spänning och kapacitet är 7,2 V/4800 mAh.

5. Laddning av enheten

Ladda enheten via typ C-gränssnitt

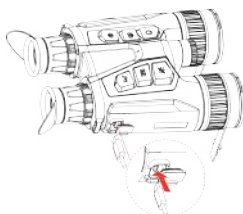

Steg:

1. Lyft på locket till type-C anslutningen.
2. Anslut enheten och strömadaptern med en USB-A till USB-C-kabel för att ladda enheten.

Obs!

- ♦ Kontrollera att batteritemperaturen ligger mellan 0 °C till 50 °C vid laddning.
- ♦ Ladda enheten efter att batteriet har monterats i enhetens batterifack.
- ♦ Enheten har också stöd för snabbbladdning. För snabbbladdning behöver du köpa en PD USB-C strömadapter och en USB typ-C till typ-C kabel.

Ladda enheten via batteriladdare

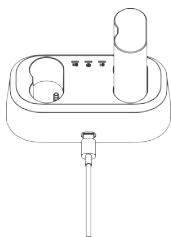

Steg:

1. Sätt i ett eller två batterier i laddaren.
2. Anslut laddaren och nätadaptern med en USB-A till USB-C-kabel för att ladda batterierna. Indikeringen i mitten lyser grönt om den fungerar korrekt.
3. Indikeringarna till vänster och höger visar batteriernas laddningsstatus.
 - ♦ Lyser rött: laddar normalt.
 - ♦ Lyser grönt: fulladdat.

☰ Obs!

- Kontrollera att batteritemperaturen ligger mellan 0 °C till 50 °C vid laddning.
- Batteriladdaren har även stöd för snabbbladdning. Du behöver köpa en PD USB-C-strömadapter och en USB typ-C till typ-C-kabel för snabbbladdning.

6. Fästpunkt för halsrem

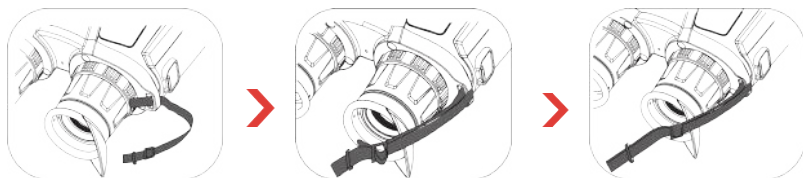

Steg:

1. Dra den ena änden av nackremmen genom nackremmens fästpunkt.
2. Dra nackremmen genom bandspännet och fäst nackremmen som visas i figuren.
3. Dra nackremmen genom bandhållaren.
4. Upprepa stegen ovan för att slutföra monteringen och justera bandets längd efter behov.

7. Fäst stativadapter

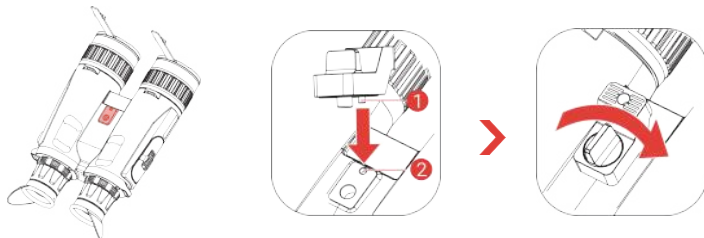

Steg:

1. Justera stativadaptern mot uttaget på enheten och sätt in placeringskolonnen (1) i placeringspunkten (2).
2. Vrid stativadapterns skruv medurs för att fästa stativadaptern.

8. Ändra belysningsarmatur (tillval)

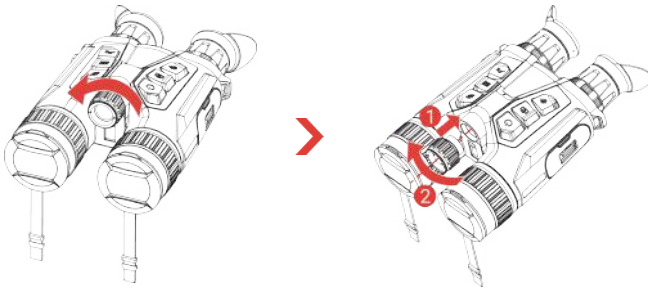

Obs!

- ♦ Se till att belysningsinstrumentet är vertikalt i linje med gränssnittet på enheten innan du skruvar in den; annars kan installationen misslyckas.
- ♦ Du kan använda den extra avtagbara IR-belysningen som är inkluderad i förpackningen (endast tillgänglig för vissa modeller) eller köpa en kompatibel variant separat.

9. App-anslutning

Bekräfta innan appanslutning att **Fjärråtkomst** är aktiverat på enheten (från enhetsmenyn).



- ♦ Uppgradering av fast programvara
- ♦ Bläddra och spara spännande ögonblick
- ♦ Förhandsgranska och fjärrstyr
- ♦ Instruktionsvideor
- ♦ Reparationsuppgifter och garantiförfrågan

Steg:

1. Skanna QR-koden för att ladda ner och installera appen.
2. Välj  i enhetens meny för att aktivera åtkomstpunkt. **Hotspot_5G** och **Hotspot_2.4G** är valbara.
 - ♦ Använd 2,4 GHz om din smartphone inte stöder 5 GHz.
 - ♦ 5 GHz rekommenderas för scenarier med liten räckvidd inom 5 m, t.ex. montering av enheten på fordonet. Annars använder du 2,4 GHz.
3. Aktivera WLAN på telefonen och anslut till enhetens åtkomstpunkt.
 - ♦ Åtkomstpunktens namn: HIKMICRO_Serienummer
 - ♦ Åtkomstpunktens lösenord: Gå till **Åtkomstpunkt** i menyn för att kontrollera lösenordet.
4. Öppna appen och bekräfta anslutnings-PIN-koden på enheten för att ansluta din telefon till enheten. Du kan visa enhetens gränssnitt på telefonen.

10. Övriga funktioner

Skanna QR-koden nedan för att hämta bruksanvisningen för fler funktioner.



1. Įvadas

HIKMICRO HABROK Pro serijos žiūronas yra galingas ir naujoviškas daugiaspektris žiūronas. Šis „All-in-one“ žiūronas gali būti naudojamas medžiojant miške ir laukuose, paukščių stebėjimui, gyvūnų paieškai, nuotykiams ir gelbėjimui įvairiomis oro sąlygomis.

- Didelis šiluminis jautrumas užtikrina detalių atpažinimą net tada, kai tarp objekto ir fono yra minimalus temperatūros skirtumas.
- Pažangus 4K skaitmeninis detektorius su 60 mm objektyvu, užtikrinančiu puikią detalių atpažinimo galimybę tikromis gyvomis spalvomis.
- Keičiamas infraraudonųjų spindulių iliuminatorius užtikrina puikų klasikinių nespalvotų vaizdų aiškumą tamsoje.
- Tikslus įmontuotas lazerinis nuotolio ieškiklis, galintis išmatuoti atstumą iki 1 000 m.

2. Pakuotės turinys

Įrenginys (1 vnt.), baterija (2 vnt.), kaklo juostelė (1 vnt.), trikojo adapteris (1 vnt.), akumuliatoriaus įkroviklis (1 vnt.), USB-A į USB-C kabelis (1 vnt.), pūkų nepaliekanti šluostė (1 vnt.), žiūronų nešiojimo krepšelis (1 vnt.), nuimamas infraraudonųjų spindulių iliuminatorius (1 vnt.) ir trumpasis naudojimo vadovas (1 vnt.).

☰ Pastaba

Papildomas nuimamas infraraudonųjų spindulių iliuminatorius yra tiekiamas tik su tam tikrai modeliais. Žr. faktinį gaminį.

3. Išvaizda



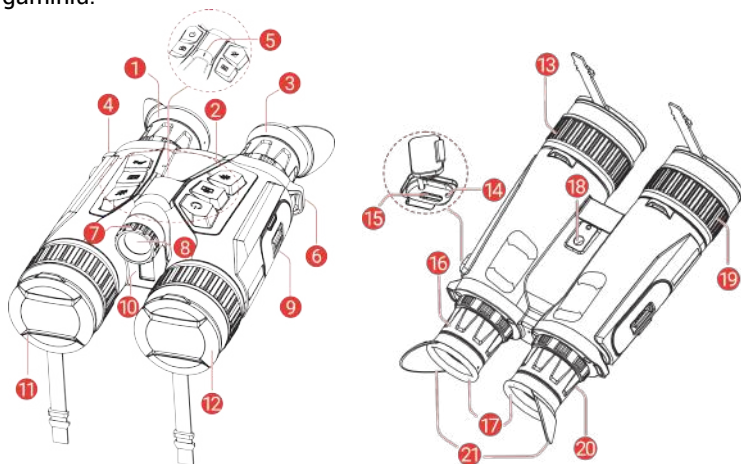



Išvaizda gali skirtis pagal skirtingus modelius. Remkitės faktiniu gaminiu.



1 ir 3.	Okuliaras	Dalis, esanti arčiausiai akies, kad būtų galima matyti taikinį. Sureguliuokite atstumą tarp vyzdžių pastumdami okuliarus toliau arba arčiau vienas kito.
2	Mygtukai	Funkcijoms ir parametrų nustatymui.
4 ir 6	Riešo dirželio tvirtinimo taškas	Leidžia tvirtinti riešo dirželį.
5	Maitinimo indikatorius	Nurodo įrenginio būseną. Kai prietaisas įjungtas, dega raudonos spalvos lemputė.
7	Spindulio kampo reguliavimo rankenėlė	Reguliuoja Infraraudonųjų spindulių iliuminatorių spindulio kampą.
8	Nuimamas Infraraudonųjų spindulių iliuminatorių	Padeda aiškiai matyti taikinį tamsioje aplinkoje. Siekiant geresnės žiūrėjimo patirties, IR spindulių iliuminuotoją galima pakeisti kitu suderinamu iliuminuotoju.
9	Akumuliatoriaus skyrius	Akumuliatoriui laikyti.
10	Lazerinis tolimatis	Lazeriu išmatuoja atstumą iki taikinio.
11	Šiluminis objektyvas	šiluminiam vaizdavimui.
12	Skaitmeninis objektyvas	Skaitmeniniam vaizdavimui.
13 ir 19	Fokusavimo žiedas	Reguliuoja fokusavimą, kad būtų gauti aiškūs taikiniai.
14	Įkrovimo būsenos indikatorius	Rodo įrenginio įkrovimo būseną. <ul style="list-style-type: none"> ♦ Mirksi raudonas ir žalias: įvyko klaida. ♦ Šviečiantis raudonas: įkraunama. ♦ Šviečia žalias: visiškai įkrauta.
15	C tipo sąsaja	Prijungti įrenginį prie maitinimo šaltinio arba perduoti duomenis „type-C“ kabeliu.
16 ir 20	Dioptrijų reguliavimo žiedas	leidžia reguliuoti dioptrijų nustatymą.
18	Trikojo adapterio lizdas	Pritvirtina trikojo adapterį.
17 ir 21	Okuliaras	<ul style="list-style-type: none"> ♦ Sulankstoma okuliario dalis (17): negalima lankstyti per jėgą, elastinga dalis gali staiga atsokti ir sukelti

- sužalojimo pavojų.
- ♦ Sulankstoma okuliario dalis (21): galima lankstyti dėvint akinius.

Mygtukų aprašas

	Maitinimas	<ul style="list-style-type: none"> ♦ Paspaudimas: budėjimo režimas: / įrenginio suaktyvinimas. ♦ Laikymas: Maitinimo įjungimas / išjungimas
	Fiksuoti	<ul style="list-style-type: none"> ♦ Paspaudimas: momentinių nuotraukų fiksavimas. ♦ Palaikymas: vaizdo įrašų įrašymo pradžia / pabaiga.
	Priemonė	<ul style="list-style-type: none"> ♦ Paspaudimas: lazerinio diapazono nustatymo įjungimas. ♦ Dvigubas paspaudimas: lazerinio diapazono nustatymo išjungimas. ♦ Laikymas: ekrano netolygumo (FCC) taisymas.
	Režimas	<p>Ne meniu režimas:</p> <ul style="list-style-type: none"> ♦ Paspaudimas: Palečių perjungimas. ♦ Laikymas: Perjungti rodyimo režimą. <p>Meniu režimas paspauskite norėdami pereiti aukštyn.</p>
	Meniu	<p>Ne meniu režimas:</p> <ul style="list-style-type: none"> ♦ Paspaudimas: Atidaryti meniu. ♦ Laikymas: numatytasis vaizdo stilius. <p>Meniu režimas</p> <ul style="list-style-type: none"> ♦ Paspaudimas: Parametrų patvirtinimas / nustatymas. ♦ Laikymas: Įrašymas ir išėjimas iš meniu.
	Keisti vaizdo mastelį	<p>Ne meniu režimas:</p> <ul style="list-style-type: none"> ♦ Paspaudimas: skaitmeninis priartinimo perjungimas. ♦ Laikymas: PIP (paveikslėlis paveikslėlyje) įjungimas ir išjungimas. <p>Meniu režimas paspauskite norėdami pereiti žemyn.</p>

4. Akumulatoriaus veikimas

Akumulatoriaus įdėjimas

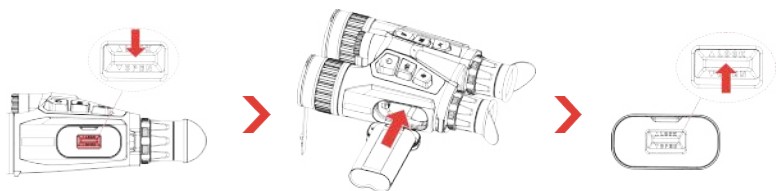

Žingsniai:

1. Pastumkite, kad atfiksotumėte ir atidarytumėte akumulatoriaus skyriaus dangtelį.
2. Įstumkite akumuliatorių į akumulatoriaus skyrių. Kai akumuliatorius įdedamas iki galo, fiksatorius jį užfiksuoja.
3. Uždarykite akumulatoriaus skyriaus dangtelį ir pastumkite jį, kad užfiksotumėte.

Išimkite akumuliatorių

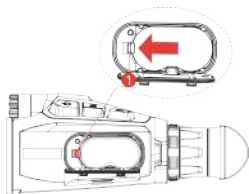

Žingsniai:

1. Išjunkite prietaisą ir atidarykite akumulatoriaus skyriaus dangtelį.
2. Paspauskite akumulatoriaus fiksatorių (1) paveikslėlyje nurodyta kryptimi, kad atlaisvintumėte akumuliatorių, tada išimkite akumuliatorių.

☰ Pastaba

- ♦ Prieš naudodami pirmą kartą, įkraukite įrenginį ilgiau nei 4 valandas.
- ♦ Jei įrenginys nenaudojamas ilgą laiką, išimkite akumuliatorių.
- ♦ Prietaisas palaiko nuimamą įkraunamą ličio jonų akumuliatorių, o akumulatoriaus dydis turi būti 86 mm × 48 mm. Akumulatoriaus vardinė įtampa ir talpa yra 7,2 V/4800 mAh.

5. Įkrovimo įrenginys

Įkraukite įrenginį per C tipo sąsają

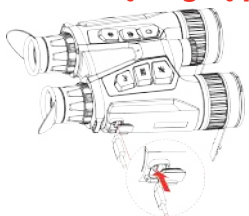

Žingsniai:

1. Pakelkite C tipo sąsajos dangtelį.
2. Prijunkite prietaisą ir maitinimo adapterį „iš USB-A į USB-C“ kabelį ir įkraukite prietaisą.

☰ Pastaba

- ♦ Įkrovimo metu įsitikinkite, kad baterijos temperatūra yra nuo 0 °C iki 50 °C (nuo 32 °F iki 122 °F).
- ♦ Įkraukite įrenginį, kai akumulatorius bus įdėtas į įrenginio akumulatoriaus skyrių.
- ♦ Prietaisas taip pat palaiko greitąjį įkrovimą. Kad galėtumėte greitai įkrauti, turite įsigyti PD USB-C maitinimo adapterį ir iš USB-C į USB-C tipo kabelį.

Įkraukite įrenginį per akumulatoriaus įkroviklį

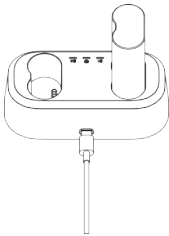

Žingsniai:

1. Įkroviklį įdėkite vieną arba dvi baterijas.
2. Prijunkite įkroviklį ir maitinimo adapterį iš USB-A į USB-C kabeliu ir įkraukite baterijas. Jei įkroviklis veikia tinkamai, viduryje esantis indikatorius šviečia žaliai.
3. Kairėje ir dešinėje esantys indikatoriai rodo akumuliatorių įkrovimo būseną.
 - ♦ Nepertraukiamai dega raudona lemputė: įkrovimas normalus.
 - ♦ Nepertraukiamai dega žalia lemputė: pilnai įkrauta.

☰ Pastaba

- ♦ Įkrovimo metu įsitikinkite, kad baterijos temperatūra yra nuo 0 °C iki 50 °C (nuo 32 °F iki 122 °F).
- ♦ Akumulatoriaus įkroviklis taip pat palaiko greitąjį įkrovimą. Įsigykite PD USB-C maitinimo adapterį ir greitojo įkrovimo iš USB-C į USB-C kabelį.

6. Pritvirtinkite kaklo dirželį



Žingsniai:

1. Perverkite vieną kaklo dirželio galą per kaklo dirželio tvirtinimo tašką.
2. Įkiškite kaklo dirželį per dirželio sagtį ir pritvirtinkite kaklo dirželį, kaip parodyta paveikslėlyje.
3. Perverkite kaklo dirželį per dirželio laikiklį.
4. Pakartokite aukščiau nurodytus veiksmus, kad užbaigtumėte montavimą, ir prireikus sureguliuokite kaklo dirželio ilgį.

7. Pritvirtinkite trikojo adapterį



Žingsniai:

1. Sulygiuokite trikojo adapterį su prietaiso lizdu ir įstatykite padėties nustatymo stulpelį (1) į padėties nustatymo tašką (2).
2. Pasukite trikojo adapterio varžtą pagal laikrodžio rodyklę, kad pritvirtintumėte trikojo adapterį.

8. Pakeiskite iliuminuotoją (pasirinktinai)

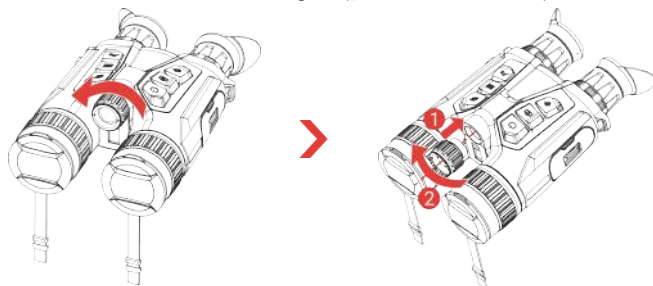

☰ Pastaba

- ♦ Prieš įsukdami, įsitinkinkite, kad iliuminatorius yra vertikaliai sulygiuotas su įrenginio sąsaja; priešingu atveju diegimas gali nepavykti.
- ♦ Galite naudoti papildomą nuimamą infraraudonųjų spindulių iliuminatorių, esantį pakuotėje (teikiama tik su tam tikrais modeliais), arba įsigyti suderinamą atskirai.

9. Programėlės ryšys

Prieš prisijungdami prie programėlės, patvirtinkite, kad „Nuotolinė prieiga“ yra įjungta įrenginyje (iš įrenginio meniu).



- ♦ Programinės-apatinės įrangos naujinimas
- ♦ Naršykite ir išsaugokite įdomią akimirką
- ♦ Peržiūra ir nuotolinis valdymas
- ♦ Mokomieji vaizdo įrašai
- ♦ Remonto įrašai ir garantijos užklausa

Žingsniai:

1. Nuskaitykite QR kodą, kad atsisiųstumėte ir įdiegtumėte programėlę.
2. Įrenginio  meniu pasirinkite, kad įjungtumėte prieigos tašką. Galima pasirinkti **Hotspot_5G** ir **Hotspot_2.4G**.
 - ♦ Jei jūsų išmanusis telefonas nepalaiko 5 GHz, naudokite 2,4 GHz dažnį.
 - ♦ 5 GHz dažnį rekomenduojama naudoti nedidelio 5 m nuotolio scenarijams, pavyzdžiui, montuojant įrenginį transporto priemonėje. Priešingu atveju naudokite 2,4 GHz dažnį.
3. Įjunkite telefono WLAN ir prisijunkite prie įrenginio prieigos taško.
 - ♦ Prieigos taško pavadinimas: HIKMICRO_Serijos Nr.
 - ♦ Prieigos taško slaptažodis: Eikite į meniu skirsnį **prieigos tašką**, kad pamatytumėte slaptažodį.
4. Atidarykite programėlę ir įrenginyje patvirtinkite ryšio PIN kodą, kad prijungtumėte telefoną prie įrenginio. Įrenginio sąsają galite peržiūrėti telefone.

10. Daugiau operacijų

Nuskaitykite QR kodą, kad gautumėte naudotojo vadovą, skirtą daugiau operacijų.



1. Общие сведения

NIKMICRO HABROK Pro — это мощный и инновационный многоцелевой бинокль. Этот универсальный бинокль применяется в различных погодных условиях в основном на охоте в лесу и в поле, для наблюдения за птицами, поиска животных, в туристических походах и поисково-спасательных операциях.

- ♦ Высокая термочувствительность обеспечивает идеальное распознавание деталей даже при минимальной разнице температур объекта и фона.
- ♦ Усовершенствованный цифровой датчик с разрешением 4K и объективом 60 мм гарантирует превосходную детализацию в реалистичных цветах.
- ♦ Потрясающая четкость классических черно-белых изображений в темноте благодаря съемный ИК-осветитель.
- ♦ Точный встроенный лазерный целеуказатель способен выполнять измерения на расстоянии до 1000 м.

2. Комплектация

Устройство (× 1), батарея (× 2), шейный ремень (× 1), переходник для треноги (× 1), зарядное устройство (× 1), кабель с переходником USB-A на USB-C (× 1), безворсовая салфетка (× 1), чехол для переноски бинокля (× 1), съемный ИК-осветитель (× 1) и краткое руководство (× 1).

Примечание

Дополнительный съемный ИК-осветитель доступен только на некоторых моделях. См. фактическое устройство.

3. Внешний вид

Внешний вид зависит от конкретной модели. Учитывайте особенности фактического продукта.

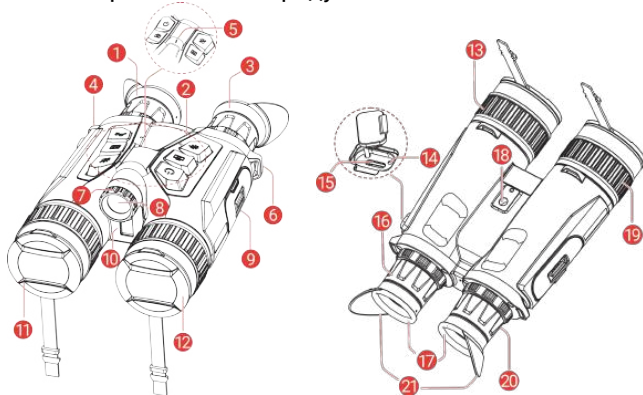

1 и 3	Окуляр	Деталь, которую располагают максимально близко к глазу и используют для наблюдения за целью. Регулировка расстояния между центрами окуляров за счет перемещения окуляров ближе или дальше друг от друга.
2	Кнопки	Настройка функций и параметров.
4 и 6	Петля для шейного ремня	Для крепления шейного ремня.
5	Индикатор питания	Показывает статус устройства. Когда устройство будет включено, индикатор питания будет постоянно гореть красным цветом.
7	Ручка регулировки угла луча	для настройки угла луча или ИК-осветитель.
8	Съемный ИК-осветитель	Помогает четко видеть цель в темноте. Для более эффективного использования осветитель можно заменить на совместимый осветитель.
9	Батарейный отсек	Для размещения батареи.
10	Лазерный целеуказатель	Измерение расстояния до цели с помощью лазера.
11	Тепловизионный объектив	Для получения тепловизионных изображений.
12	Цифровой объектив	Для получения цифрового изображения.
13 и 19	Кольцо фокусировки	Регулировка фокуса для получения четкого изображения цели.
14	Индикатор заряда	<p>обозначает статус зарядки устройства.</p> <ul style="list-style-type: none"> ♦ Мигает красным и зеленым: произошла ошибка. ♦ Постоянно светится красным: выполняется зарядка. ♦ Постоянно светится зеленым: Полностью заряжен.
15	Интерфейс Type-C	Подключение кабеля type-C для питания устройства или передачи данных.

16 и 20	Колесико диоптрийной коррекции	Регулировка диоптрии.
18	Разъем переходника треноги	Крепит треногу.
17 и 21	Накладка для глаз	<ul style="list-style-type: none"> ♦ Несгибаемую часть накладки (17): нельзя складывать, принудительное сгибание может привести к внезапному упругому отскоку, создающему риск травмы. ♦ Сгибаемую часть накладки (21): можно согнуть при ношении очков.

Описание кнопок

	Питание	<ul style="list-style-type: none"> ♦ Однократное нажатие: Переключение устройства в режим ожидания/рабочий режим. ♦ Нажатие с удерживанием: включение/выключение питания.
	Съемка	<ul style="list-style-type: none"> ♦ Однократное нажатие: съемка изображений. ♦ Нажатие с удерживанием: Пуск/остановка записи видео.
	Измерение	<ul style="list-style-type: none"> ♦ Однократное нажатие: включение лазерного дальномера. ♦ Двойное нажатие: выключение лазерного дальномера. ♦ Нажатие с удерживанием: коррекция неоднородности изображения (FFC).
	Режим	<p>Режимы, не относящиеся к меню:</p> <ul style="list-style-type: none"> ♦ Однократное нажатие: Переключение палитры цветов. ♦ Нажатие с удерживанием: переключение режима отображения. <p>Режим меню: Нажмите для перемещения вверх.</p>
	Меню	<p>Режимы, не относящиеся к меню:</p> <ul style="list-style-type: none"> ♦ Однократное нажатие: Откройте меню. ♦ Нажатие с удерживанием: переключение стиля изображения. <p>Режим меню:</p>

		<ul style="list-style-type: none"> ♦ Однократное нажатие: подтверждение/настройка параметров. ♦ Нажатие с удерживанием: Сохранить и выйти из меню.
	Зум	<p>Режимы, не относящиеся к меню:</p> <ul style="list-style-type: none"> ♦ Однократное нажатие: Включение цифрового зума. ♦ Нажатие с удерживанием: Включение/отключение режима PIP (картинка в картинке). <p>Режим меню: Нажмите для перемещения вниз.</p>

4. Работа батареи

Установите батарею

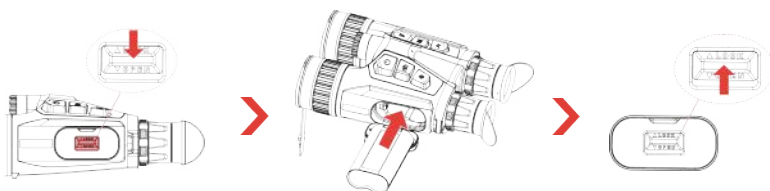

Порядок действий:

1. Сдвиньте, чтобы разблокировать и открыть крышку батарейного отсека.
2. Вставьте батарею в батарейный отсек. Когда батарея будет полностью вставлена, защелка зафиксирует ее.
3. Закройте крышку батарейного отсека и сдвиньте, чтобы зафиксировать ее.

Извлеките батарею

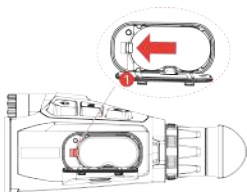

Порядок действий:

1. Выключите устройство и откройте крышку батарейного отсека.
2. Потяните защелку батареи (1) в направлении, показанном на рисунке, чтобы отсоединить и извлечь батарею.

Примечание

- ♦ Перед первым использованием зарядите устройство в течение как минимум 4 часов.
- ♦ Если устройство не будет использоваться в течение долгого времени, извлеките из него батарею.
- ♦ Устройство поддерживает съемную перезаряжаемую литий-ионную

батарею, размер которой должен быть 86 × 48 мм. Расчетное напряжение и емкость батареи: 7,2 В/4800 мАч.

5. Зарядка устройства

Зарядите устройство через интерфейс Type-C

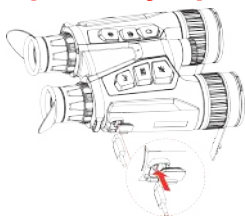

Порядок действий:

1. Поднимите крышку интерфейса USB Type-C.
2. Подключите устройство к адаптеру питания с помощью кабеля с переходником USB-A на USB-C для подачи питания.

Примечание

- Убедитесь, что во время зарядки температура батареи находится в диапазоне от 0 °C до 50 °C (от 32 °F до 122 °F).
- После установки батареи в батарейный отсек устройства зарядите устройство.
- Устройство также поддерживает быструю зарядку. Вы должны приобрести адаптер питания PD USB-C и кабель USB type-C на type-C для быстрой зарядки.

Зарядите устройство при помощи зарядной станции для батареи

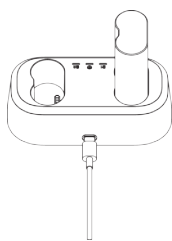

Порядок действий:

1. Вставьте одну или две батареи в зарядную станцию.
2. Подключите зарядную станцию к адаптеру питания с помощью кабеля с переходником USB-A на USB-C для подачи питания. При отсутствии неисправности средний индикатор загорится зеленым светом.
3. Левый и правый индикаторы показывают состояние зарядки батарей.
 - Постоянный красный свет: батареи заряжаются.
 - Постоянный зеленый свет: батареи полностью заряжены.

Примечание

- Убедитесь, что во время зарядки температура батареи находится в диапазоне от 0 °C до 50 °C (от 32 °F до 122 °F).
- Зарядная станция также поддерживает быструю зарядку. Вы должны приобрести адаптер питания PD USB-C и кабель USB type-C

на type-C для быстрой зарядки.

6. Петли для шейного ремня

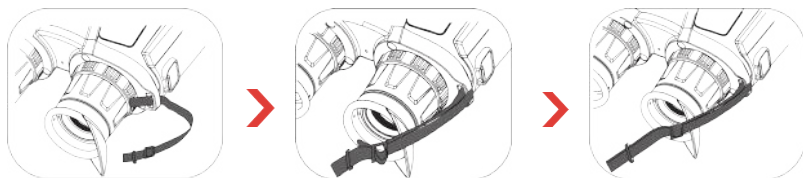

Порядок действий:

1. Проденьте один конец шейного ремня через петлю крепления.
2. Проденьте шейный ремень через застежку и закрепите его, как показано на рисунке.
3. Проденьте шейный ремень через держатель.
4. Для завершения установки повторите вышеуказанные операции и отрегулируйте длину шейного ремня согласно необходимости.

7. Прикрепите треногу



Порядок действий:

1. Сопоставьте переходник треноги с разъемом на устройстве, и вставьте колонну расположения (1) в соответствующую точку (2).
2. Поверните переходник для штатива против часовой стрелки, чтобы закрепить его.

8. Замена осветителя (дополнительно)

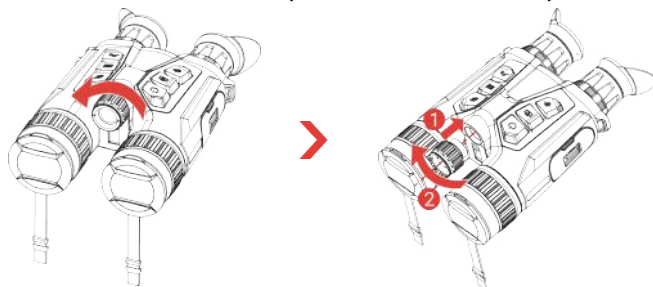

☰ Примечание

- ♦ Перед вкручиванием осветителя убедитесь, что он выровнен по вертикали относительно интерфейса на устройстве. В противном случае осветитель может не получиться установить.
- ♦ Можно использовать дополнительный съемный ИК-осветитель, входящий в комплект поставки (доступен только для определенных моделей), или приобрести совместимый отдельно.

9. Подключение к приложению

Перед подключением приложения подтвердите, что **Удаленный доступ** включен на устройстве (из меню устройства).



- ♦ Обновление прошивки
- ♦ Просмотр и сохранение важных моментов
- ♦ Предварительный просмотр и удаленное управление
- ♦ Обучающие видеоролики
- ♦ Запрос записей о ремонте и сведений о гарантии

Порядок действий:

1. Отсканируйте QR-код, чтобы загрузить и установить данное приложение.
2. Выберите  в меню устройства, чтобы включить точку доступа. Для выбора доступны варианты **Hotspot_5G** и **Hotspot_2.4G**.
 - ♦ Используйте диапазон 2,4 ГГц, если ваш смартфон не поддерживает диапазон 5 ГГц.
 - ♦ Диапазон 5 ГГц рекомендуется выбирать при небольшом расстоянии, которое составляет не более 5 м, например в случае установки устройства на транспортном средстве. В противном случае используйте диапазон 2,4 ГГц.
3. Включите режим WLAN на телефоне и подключитесь к точке доступа устройства.
 - ♦ Имя точки доступа: NIKMICRO_серийный номер.
 - ♦ Пароль точки доступа: Перейдите в раздел **Точка доступа** в меню, чтобы проверить пароль.
4. Откройте приложение и подтвердите PIN-код подключения на устройстве, чтобы подключить телефон к устройству. Вы можете просматривать интерфейс устройства на телефоне.

10. Дополнительные операции

Отсканируйте QR-код ниже для получения руководства пользователя с более подробным описанием операций.



1. 概要

HIKMICRO HABROK Proシリーズは、強力で革新的なマルチスペクトル双眼鏡です。このオールインワン双眼鏡は、さまざまな気象条件下での、おもに森林やフィールドでのハンティング、バードウォッチング、動物探し、冒険、救助などの用途に使用できます。

- ◆ 高いサーマル感度により、対象物と背景の温度差が最小限の場合でも、細部まで認識できます。
- ◆ 先進の4Kデジタル検出器と60mmレンズにより、真のリビングカラーで優れた詳細認識能力を実現。
- ◆ 交換可能なIRライトにより、暗闇でもクラシックな白黒画像を鮮明に映し出します。
- ◆ 最長1,000 mまで測定可能な精密内蔵レーザー距離計。

2. パッケージ同梱物

本体デバイス (×1)、バッテリー (×2)、ネックストラップ (×1)、三脚アダプター (×1)、バッテリー充電器 (×1)、USB-A to USB-Cケーブル (×1)、糸くず防止クロス (×1)、双眼鏡キャリングバッグ (×1)、着脱式IR照明 (×1)、クイックスタートガイド (×1)。

注意

着脱式IR照明は、特定のモデルでのみ使用できます。実際の製品を参照してください。

3. 外観

外観はモデルによって異なる場合があります。実際の製品を手にとって参照してください。

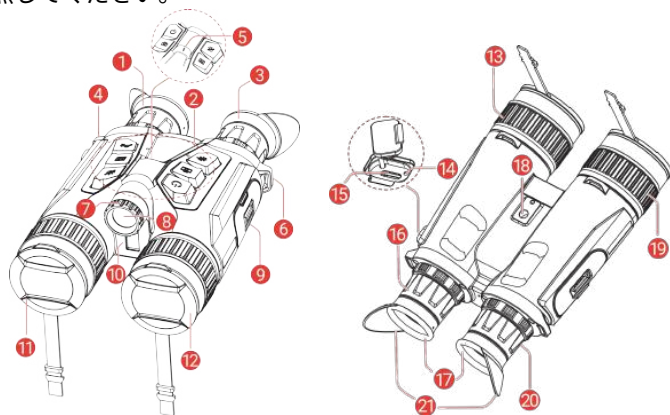







1と3	アイピース	対象を見るために目に可能な限り近づけます。接眼レンズを左右に動かして瞳孔間距離を調整します。
2	ボタン	機能とパラメータを設定します。
4と6	ネクストラップ 取付ポイント	ネクストラップを取り付けます。
5	電源インジケータ	デバイスの状態を示します。デバイスの電源が入ると赤で点灯します。
7	ビーム角度調整つまみ	IRライトのビーム角度を調整します。
8	取り外し可能な IR ライト	暗い場所での対象物補足を補助します。対象をより鮮明に認識できるように、ライトを互換性のあるライトに交換することができます。
9	バッテリー収納部	バッテリー保持用です。
10	レーザー距離計	レーザーでターゲットまでの距離を測定します。
11	サーマルレンズ	サーモグラフィ用。
12	デジタルレンズ	デジタル画像用。
13と19	フォーカスリング	フォーカスを調整して対象物にピントを合わせます。
14	充電状態インジケータ	<p>デバイスの充電状態を表示します。</p> <ul style="list-style-type: none"> ◆ 赤と緑の点滅：エラーが発生しました。 ◆ 赤色で点灯：充電中です。 ◆ 緑色で点灯：充電完了。
15	Type-C インターフェイス	タイプCケーブルで、デバイスと電源を接続してデータ転送を行います。

日本語

16 と 20	視度調整リング	視度設定を調整します。
18	三脚アダプターソケット	三脚アダプターを取り付けます。
17 と 21	アイカップ	<ul style="list-style-type: none">◆ 折りたたみ不可のアイカップ部分 (17)：折りたたむことはできません。無理に折りたたむと急激な弾性反発が起こり、怪我をする恐れがあります。◆ 折りたたみ可能なアイカップ部分 (21)：メガネをかけるときは、アイカップを折りたたむことができます。

ボタン説明

	電源	<ul style="list-style-type: none">◆ 短押し：スタンバイモード/デバイスの起動。◆ 長押し：電源オン/オフ。
	キャプチャ	<ul style="list-style-type: none">◆ 短押し：スナップショット撮影。◆ 長押し：ビデオ録画開始/停止。
	計測	<ul style="list-style-type: none">◆ 短押し：レーザー距離測定がオンになります。◆ 2回押す：レーザー距離測定をオフにします。◆ 長押し：表示の歪みを修正 (FFC)。
	モード	非メニューモード： <ul style="list-style-type: none">◆ 短押し：パレットの切り替え。◆ 長押し：表示モードを切り替えます。 メニューモード：押すと上に移動します。
	メニュー	非メニューモード： <ul style="list-style-type: none">◆ 短押し：メニューに入ります。

		<ul style="list-style-type: none"> ◆ 長押し：画像スタイルを切り替えます。 メニューモード： <ul style="list-style-type: none"> ◆ 短押し：確定/パラメータの設定。 ◆ 長押し：保存してメニューを終了します。
	ズーム	非メニューモード： <ul style="list-style-type: none"> ◆ 短押し：デジタルズーム切り替え。 ◆ 長押し：PIP (ピクチャーインピクチャー) をオン/オフします。 メニューモード ：押すと下に移動します。

4. バッテリーの操作

バッテリーを取り付ける

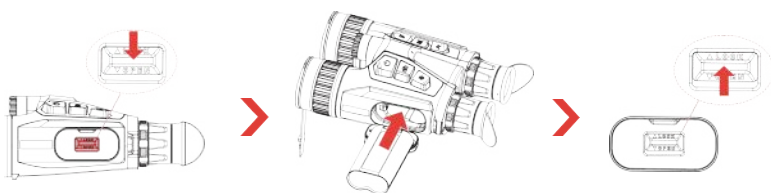

ステップ:

1. スライドしてロックを解除し、バッテリー収納部のカバーを開きます。
2. バッテリーを挿入し、バッテリーカバーを再度取り付けます。バッテリーが完全に挿入されると、ラッチでバッテリーが所定の位置に固定されます。
3. バッテリー収納部のカバーを閉め、スライドしてロックしてください。

バッテリーを取り外す

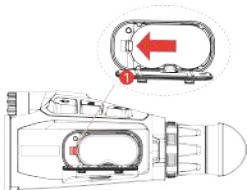

ステップ:

1. デバイスの電源をオフにして、バッテリー収納部のカバーを開きます。
2. バッテリーラッチ (❶) を図に示す方向に押し、ロックを解除し、バッテリーを取り外します。

注意

- ◆ 初めて使用する場合は、最初にデバイスを4時間以上充電してください。
- ◆ デバイスを長期間使用しない場合は、バッテリーを取り外してください。
- ◆ デバイスは取り外し可能な充電式リチウムイオンバッテリーをサポートしており、バッテリーサイズは86mm×48mmです。バッテリーの定格電圧と容量は7.2V/4800mAhです。

5. デバイスの充電

Type-Cインターフェイス経由でデバイスを充電する

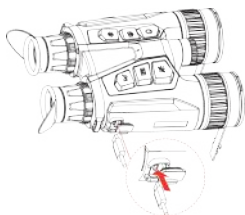

ステップ:

1. タイプCインターフェイスのカバーを持ち上げます。
2. USB-A to USB-Cケーブルでデバイスと電源アダプターを接続し、デバイスを充電します。

注意

- ◆ 充電するときは、バッテリーの温度が0 °C～50 °C (32 °F～122 °F) であることを確認してください。
- ◆ バッテリーをデバイスのバッテリー収納部に取り付けた後、デバイスを充電してください。
- ◆ デバイスは急速充電もサポートしています。急速充電を使用するには、PD USB-C電源アダプターとUSB Type-C to Type-Cケーブルを購入する必要があります。

バッテリー充電器経由でデバイスを充電する

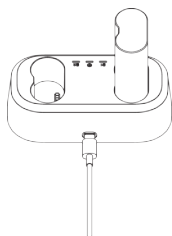

ステップ:

1. 充電器にバッテリーを1~2個入れます。
2. USB-A to USB-Cケーブルで充電器と電源アダプターを接続し、バッテリーを充電します。充電器が正常に動作すると、中央のインジケーターが緑で点灯します。
3. 左右のインジケーターは、バッテリーの充電状態を示しています。
 - 赤で点灯：正常に充電。
 - 緑で点灯：満充電。

注意

- 充電するときは、バッテリーの温度が0 °C~50 °C (32 °F~122 °F) であることを確認してください。
- バッテリー充電器は急速充電もサポートしています。急速充電を使用するには、PD USB-C電源アダプターとUSB Type-C to Type-Cケーブルを購入する必要があります。

6. ネックストラップを取り付ける

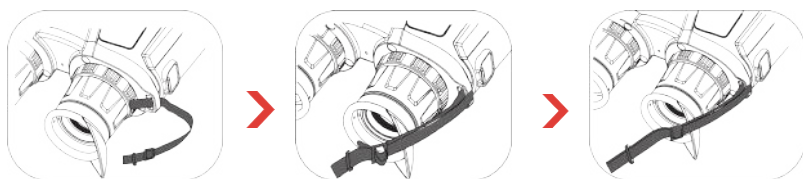

ステップ:

1. ネックストラップ取付ポイントに、ネックストラップの一端を通します。
2. 図のようにストラップバックルにネックストラップを通し、ネックストラップを固定します。
3. ストラップキーパーにネックストラップを通します。

4. 上記の手順を繰り返して取り付けを完了し、必要に応じてネクストラップの長さを調整します。

7. 三脚アダプターを取り付ける

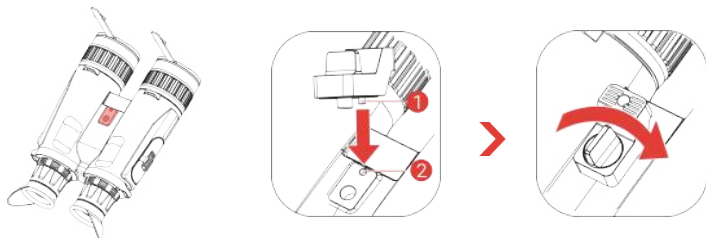

ステップ:

1. 三脚アダプターをデバイスのソケットに合わせ、位置合わせの棒 (1) をポイント (2) に差し込みます。
2. 三脚アダプターのネジを時計回りに回して、三脚アダプターを固定します。

8. ライトを交換する (オプション)

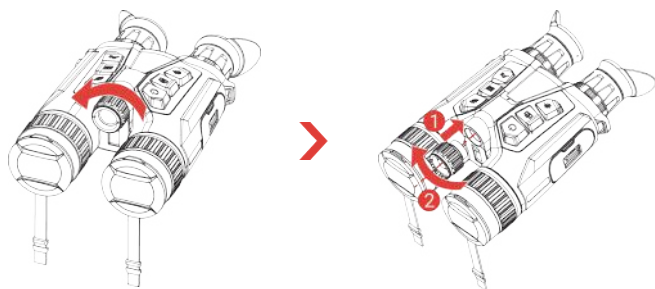

注意

- ネジを締める前に、ライトがデバイスのインターフェースに対して垂直に位置合わせされていることを確認してください。そうでない場合、取り付けに失敗する可能性があります。
- パッケージに含まれる追加の着脱式 IR 照明 (特定のモデルでのみ使用可能) を使用することも、互換製品を別途購入することもできます。

9. アプリの接続

アプリを接続する前に、デバイスで**リモートアクセス**が有効になっていること確認してください（デバイスメニューから）。



- ◆ ファームウェアアップグレード
- ◆ エキサイティングな瞬間をブラウザして保存
- ◆ プレビューとリモートコントロール
- ◆ ハウツービデオ
- ◆ 修理の記録と保証の問い合わせ

ステップ:

1. QRコードをスキャンして、アプリをダウンロードし、インストールしてください。
2. デバイスメニューで  を選択し、ホットスポットを有効にします。
Hotspot_5Gおよび**Hotspot_2.4G** を選択できます。
 - ◆ スマートフォンが5 GHzをサポートしていない場合は2.4 GHzを使用してください。
 - ◆ 車両へのデバイスの取り付けなど、5 m以内の短い範囲のシナリオには5 GHzが推奨されます。それ以外の場合は、2.4 GHzを使用してください。
3. スマートフォンのWLANをオンにして、デバイスのホットスポットに接続します。
 - ◆ ホットスポット名：HIKMICRO_シリアル番号
 - ◆ ホットスポットパスワード：メニューの**ホットスポット**に移動してパスワードを確認します。
4. アプリを開き、デバイスの接続PINコードを確認して、携帯電話をデバイスに接続します。デバイスのインターフェイスをスマートフォンで確認することができます。

10. その他の操作

その他の操作については、下のQRコードをスキャンしてユーザーマニュアルを取得してください。



1. 소개

HIKMICRO HABROK Pro 시리즈는 강력하고 혁신적인 다중 스펙트럼 쌍안경입니다. 이 올인원 쌍안경은 다양한 기상 조건에서 숲 및 들판 사냥, 조류 관찰, 동물 수색, 탐사, 구조에 주로 사용할 수 있습니다.

- ◆ 높은 열화상 감도는 물체와 배경의 온도 차이가 최소인 경우에도 디테일 인식을 보장합니다.
- ◆ 60mm 렌즈가 장착된 고급 4K 디지털 감지기로 실제와 같은 생생한 컬러의 뛰어난 디테일 인식 기능을 제공합니다.
- ◆ 교체 가능한 IR 조명기는 어둠 속의 고전적인 흑백 이미지에서 탁월한 선명도를 제공합니다.
- ◆ 최대 1,000m까지 거리를 측정할 수 있는 정밀한 내장형 레이저 거리 측정기입니다.

2. 패키지 구성품

장치(× 1), 배터리(× 2), 목 스트랩(× 1), 삼각대 어댑터(× 1), 배터리 충전기(× 1), USB-A/USB-C 케이블(× 1), 보풀 방지 천(× 1), 쌍안경 휴대용 가방 (× 1), 탈착식 IR 조명기(× 1), 빠른 시작 가이드(× 1).

참고

추가 탈착식 IR 조명기는 특정 모델에서만 사용할 수 있습니다. 실제 제품을 참조하십시오.

3. 외관



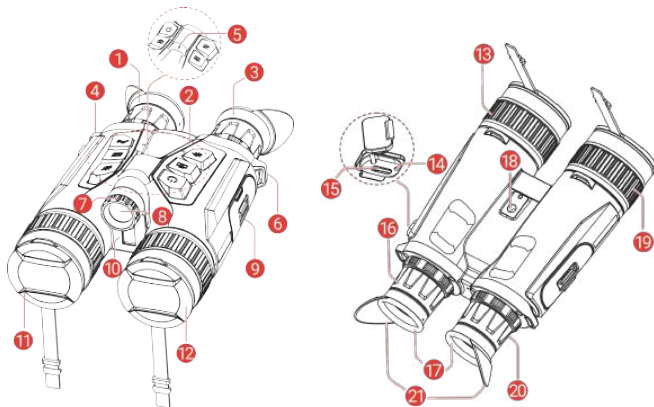



외관은 모델에 따라 달라질 수 있습니다. 실제 제품을 참조하시기 바랍니다.



1 및 3	접안렌즈	대상을 보기 위해 최대한 밀착해 배치되었습니다. 접안렌즈 간 거리를 더 멀거나 가깝게 이동하여 동공 간 거리를 조정합니다.
2	버튼	기능 및 매개변수를 설정합니다.
4 및 6	목 스트랩 부착 포인트	목 스트랩을 부착합니다.
5	전원 표시기	장치 상태를 나타냅니다. 장치가 켜져 있을 때 빨간색으로 계속 켜져 있습니다.
7	빔 각도 조정 노브	IR 조명기의 빔 각도를 조정합니다.
8	탈착식 IR 조명기	어두운 환경에서 대상을 선명하게 보도록 지원합니다. 조명기는 더 나은 시정 경험을 위해 호환되는 조명기로 변경할 수 있습니다.
9	배터리함	배터리를 고정합니다.
10	레이저 범위 측정기	레이저로 대상과의 거리를 측정합니다.
11	열화상 렌즈	열화상 이미지용입니다.
12	디지털 렌즈	디지털 이미징용.
13 및 19	초점 링	초점을 조정하여 대상을 명확하게 확인합니다.
14	충전 상태 표시등	장비의 충전 상태를 표시합니다. <ul style="list-style-type: none"> ◆ 빨간색과 초록색 깜빡임: 오류가 발생했습니다. ◆ 빨간색 켜짐: 충전 중. ◆ 녹색 켜짐: 충전 완료.
15	Type-C 인터페이스	장비를 Type-C 케이블에 연결해 전원을 공급하거나 데이터를 전송합니다.
16 및 20	디스플레이 조정 휠	디스플레이 설정을 조정합니다.

18	삼각대 어댑터 소켓	삼각대 어댑터를 부착합니다.
17 및 21	세안 컵	<ul style="list-style-type: none"> ◆ 접을 수 없는 세안 컵 부품(17): 접을 수 없으며, 강제로 접으면 갑자기 탄성 반동이 일어나 부상의 위험이 있습니다. ◆ 접이식 세안 컵 부품(21): 글래스를 착용하면 접을 수 있습니다.

버튼 설명

	전원	<ul style="list-style-type: none"> ◆ 누르기: 대기 모드/장비 켜기. ◆ 길게 누르기: 전원을 켜고/끄니다.
	캡처	<ul style="list-style-type: none"> ◆ 누르기: 스냅샷을 캡처합니다. ◆ 길게 누르기: 비디오 녹화 시작/중지.
	측정	<ul style="list-style-type: none"> ◆ 누르기: 레이저 거리 측정을 켭니다. ◆ 두 번 누르기: 레이저 거리 측정을 끕니다. ◆ 길게 누르기: 디스플레이 불균일 보정(FFC).
	모드	<p>비메뉴 모드:</p> <ul style="list-style-type: none"> ◆ 누르기: 팔레트 전환. ◆ 길게 누르기: 디스플레이 모드를 전환합니다. <p>메뉴 모드: 눌러서 위로 이동.</p>
	메뉴	<p>비메뉴 모드:</p> <ul style="list-style-type: none"> ◆ 누르기: 메뉴로 들어갑니다. ◆ 길게 누르기: 이미지 스타일을 전환합니다. <p>메뉴 모드:</p> <ul style="list-style-type: none"> ◆ 누르기: 매개변수 확인/설정. ◆ 길게 누르기: 저장하고 메뉴 나가기.
	줌	<p>비메뉴 모드:</p> <ul style="list-style-type: none"> ◆ 누르기: 디지털 줌 전환.

- ◆ 길게 누르기: PIP(Picture-in-Picture)를 켜고/ 끕니다.

메뉴 모드: 눌러서 아래로 이동.

4. 배터리 작동

배터리 설치

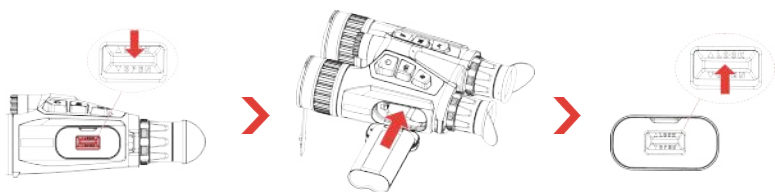

단계:

1. 밀어서 배터리함 커버의 잠금을 해제하여 엽니다.
2. 배터리를 배터리함에 밀어 넣습니다. 배터리를 끝까지 넣으면 래치로 배터리가 제 위치에 고정됩니다.
3. 배터리함 커버를 닫고 밀어서 잠급니다.

배터리 제거

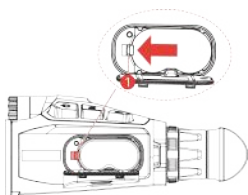

단계:

1. 장치를 끄고 배터리함 커버를 엽니다.
2. 그림과 같은 방향으로 배터리 래치(1)를 밀어 배터리를 해제한 다음 배터리를 분리합니다.

참고

- ◆ 처음 사용하기 전에 4시간 이상 장치를 충전하십시오.
- ◆ 장비를 장기간 사용하지 않을 경우 배터리를 분리하십시오.
- ◆ 장치는 탈착식 충전식 리튬이온 배터리를 지원하며 배터리 크기는 86mm × 48mm이어야 합니다. 배터리 정격 전압과 용량은 7.2V/4800mAh입니다.

5. 장비 충전

Type-C 인터페이스를 통한 장치 충전

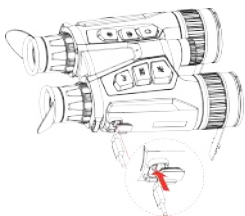

단계:

1. Type-C 인터페이스 커버를 들어 올립니다.
2. USB-A/USB-C 케이블로 장치와 전원 어댑터를 연결하여 장치를 충전합니다.

☰ 참고

- 충전할 때는 배터리 온도가 0°C~50°C(32°F~122°F)여야 합니다.
- 장비 배터리함에 배터리를 설치한 후 장비를 충전하십시오.
- 장치는 고속 충전도 지원합니다. 고속 충전을 위해서는 PD USB-C 전원 어댑터와 USB Type C/Type C 케이블을 구매해야 합니다.

배터리 충전기를 통한 장치 충전

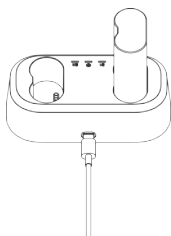

단계:

1. 충전기에 하나 또는 두 개의 배터리를 넣습니다.
2. USB-A/USB-C 케이블로 충전기와 전원 어댑터를 연결하여 배터리를 충전합니다. 충전기가 제대로 작동하면 가운데 표시등이 녹색입니다.
3. 왼쪽과 오른쪽 표시등은 배터리 충전 상태를 표시합니다.
 - 빨간등 켜짐: 정상적으로 충전 중.
 - 녹색등 켜짐: 충전 완료됨.

☰ 참고

- 충전할 때는 배터리 온도가 0°C~50°C(32°F~122°F)여야 합니다.
- 배터리 충전기는 고속 충전도 지원합니다. 고속 충전을 위해서는 PD USB-C 전원 어댑터와 USB Type C/Type C 케이블을 구매해야 합니다.

6. 목 스트랩 부착

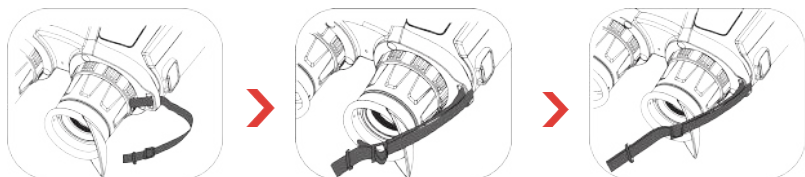

단계:

1. 목 스트랩의 한쪽 끝을 목 스트랩 부착 포인트에 끼웁니다.
2. 그림과 같이 목 스트랩을 스트랩 버클에 끼운 다음 목 스트랩을 조여줍니다.
3. 목 스트랩을 목 스트랩 루프에 끼웁니다.
4. 위의 단계를 반복하여 장착을 완료하고 필요에 따라 목 스트랩의 길이를 조정합니다.

7. 삼각대 어댑터 부착

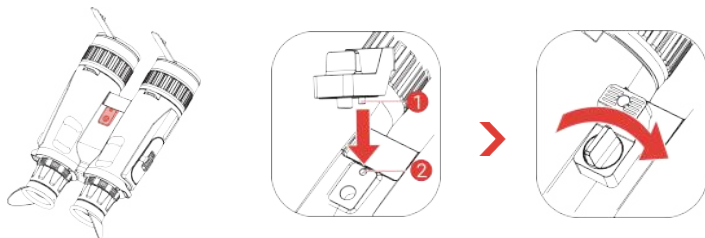

단계:

1. 삼각대 어댑터를 장치의 소켓에 맞추고 위치 열(1)을 위치 포인트(2)에 삽입합니다.
2. 삼각대 어댑터 나사를 시계 방향으로 돌려 삼각대 어댑터를 고정합니다.

8. 조명기 변경(선택 사항)

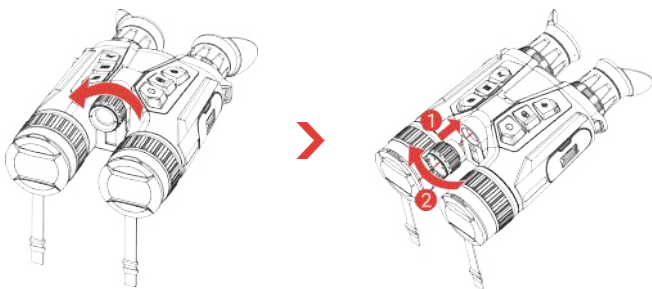

참고

- 조명기를 나사로 고정하기 전에 조명기가 장치의 인터페이스와 수직으로 정렬되어 있는지 확인하세요. 그렇지 않으면 설치가 실패할 수 있습니다.
- 패키지에 포함된 추가 탈착식 IR 조명기를 사용하거나(특정 모델에서만 사용 가능) 호환되는 조명기를 별도로 구매할 수 있습니다.

9. 앱 연결

앱 연결 전에 장치(장치 메뉴)에서 **원격 액세스**가 활성화되어 있는지 확인합니다.



- 펌웨어 업그레이드
- 흥미로운 순간 찾아보기 및 저장
- 미리보기 및 리모컨
- 방법 비디오
- 복구 기록 및 보증 문의

단계:

1. QR 코드를 스캔하여 앱을 다운로드 및 설치합니다.
2. 장비 메뉴에서  을 선택하여 핫스팟을 활성화합니다. **Hotspot_5G** 및 **Hotspot_2.4G**를 선택할 수 있습니다.
 - 스마트폰이 5GHz를 지원하지 않는 경우 2.4GHz를 사용하십시오.
 - 5GHz는 5m 이내의 범위가 작은 시나리오(예: 차량에 장치 장착)에 권장됩니다. 그렇지 않으면 2.4GHz를 사용하십시오.
3. 휴대전화의 WLAN을 켜서 장비 핫스팟에 연결합니다.

- 핫스팟 이름: HIKMICRO_시리얼 번호
- 핫스팟 비밀번호: 메뉴에서 **핫스팟**으로 이동하여 비밀번호를 확인합니다.

4. 앱을 열고 장치에서 연결 PIN 코드를 확인하여 휴대전화를 장치와 연결합니다. 휴대전화에서 장비 인터페이스를 볼 수 있습니다.

10. 기타 작업

아래 QR 코드를 스캔하여 사용 설명서를 받아 작업을 더 살펴보십시오.



Legal Information

© Hangzhou Microimage Software Co., Ltd. All rights reserved.

About this Manual

The Manual includes instructions for using and managing the Product. Pictures, charts, images and all other information hereinafter are for description and explanation only. The information contained in the Manual is subject to change, without notice, due to firmware updates or other reasons. Please find the latest version of this Manual at the HIKMICRO website (www.hikmicrotech.com).

Please use this Manual with the guidance and assistance of professionals trained in supporting the Product.

Trademarks

 HIKMICRO and other HIKMICRO's trademarks and logos are the properties of HIKMICRO in various jurisdictions.

Other trademarks and logos mentioned are the properties of their respective owners.

DISCLAIMER

TO THE MAXIMUM EXTENT PERMITTED BY APPLICABLE LAW, THIS MANUAL AND THE PRODUCT DESCRIBED WITH ITS HARDWARE, SOFTWARE AND FIRMWARE, ARE PROVIDED "AS IS" AND "WITH ALL FAULTS AND ERRORS". HIKMICRO MAKES NO WARRANTIES, EXPRESS OR IMPLIED, INCLUDING WITHOUT LIMITATION, MERCHANTABILITY, SATISFACTORY QUALITY, OR FITNESS FOR A PARTICULAR PURPOSE. THE USE OF THE PRODUCT BY YOU IS AT YOUR OWN RISK. IN NO EVENT WILL HIKMICRO BE LIABLE TO YOU FOR ANY SPECIAL, CONSEQUENTIAL, INCIDENTAL, OR INDIRECT DAMAGES, INCLUDING, AMONG OTHERS, DAMAGES FOR LOSS OF BUSINESS PROFITS, BUSINESS INTERRUPTION, OR LOSS OF DATA, CORRUPTION OF SYSTEMS, OR LOSS OF DOCUMENTATION, WHETHER BASED ON BREACH OF CONTRACT, TORT (INCLUDING NEGLIGENCE), PRODUCT LIABILITY, OR OTHERWISE, IN CONNECTION WITH THE USE OF THE PRODUCT, EVEN IF HIKMICRO HAS BEEN ADVISED OF THE POSSIBILITY OF SUCH DAMAGES OR LOSS.

YOU ACKNOWLEDGE THAT THE NATURE OF THE INTERNET PROVIDES FOR INHERENT SECURITY RISKS, AND HIKMICRO SHALL NOT TAKE ANY RESPONSIBILITIES FOR ABNORMAL OPERATION, PRIVACY LEAKAGE OR OTHER DAMAGES RESULTING FROM CYBER ATTACK, HACKER ATTACK, VIRUS INFECTION, OR OTHER INTERNET SECURITY RISKS; HOWEVER, HIKMICRO WILL PROVIDE TIMELY TECHNICAL SUPPORT IF REQUIRED.

YOU AGREE TO USE THIS PRODUCT IN COMPLIANCE WITH ALL APPLICABLE LAWS, AND YOU ARE SOLELY RESPONSIBLE FOR ENSURING THAT YOUR USE CONFORMS TO THE APPLICABLE LAW. ESPECIALLY, YOU ARE RESPONSIBLE, FOR USING THIS PRODUCT IN A MANNER THAT DOES NOT INFRINGE ON THE RIGHTS OF THIRD PARTIES, INCLUDING WITHOUT LIMITATION, RIGHTS OF PUBLICITY, INTELLECTUAL PROPERTY RIGHTS, OR DATA PROTECTION AND OTHER PRIVACY RIGHTS. YOU SHALL NOT USE THIS PRODUCT FOR ILLEGAL HUNTING ANIMALS, INVASION OF PRIVACY OR ANY OTHER PURPOSE WHICH IS ILLEGAL OR DETRIMENTAL TO THE PUBLIC INTEREST. YOU SHALL NOT USE THIS PRODUCT FOR ANY PROHIBITED END-USES, INCLUDING THE DEVELOPMENT OR PRODUCTION OF WEAPONS OF MASS DESTRUCTION, THE DEVELOPMENT OR PRODUCTION OF CHEMICAL OR BIOLOGICAL WEAPONS, ANY ACTIVITIES IN THE CONTEXT RELATED TO ANY NUCLEAR EXPLOSIVE OR UNSAFE NUCLEAR FUEL-CYCLE, OR IN SUPPORT OF HUMAN RIGHTS ABUSES.

PLEASE FOLLOW ALL THE PROHIBITIONS AND EXCEPTIONAL CAVEATS OF ALL APPLICABLE LAWS AND REGULATIONS, IN PARTICULAR, THE LOCAL FIREARMS AND/OR HUNTING LAWS AND REGULATIONS. PLEASE ALWAYS CHECK NATIONAL PROVISIONS AND REGULATIONS BEFORE PURCHASE OR USE OF THIS PRODUCT. PLEASE NOTE THAT YOU MAY HAVE TO APPLY FOR PERMITS, CERTIFICATES, AND/OR LICENSES BEFORE ANY PURCHASING, SELLING, MARKETING AND/OR USING OF THE PRODUCT. HIKMICRO SHALL NOT BE LIABLE FOR ANY SUCH ILLEGAL OR IMPROPER PURCHASING, SELLING, MARKETING, AND END USES AND ANY SPECIAL,

CONSEQUENTIAL, INCIDENTAL, OR INDIRECT DAMAGES ARISING THEREOF. IN THE EVENT OF ANY CONFLICTS BETWEEN THIS MANUAL AND THE APPLICABLE LAW, THE LATTER PREVAILS.

Regulatory Information

These clauses apply only to the products bearing the corresponding mark or information.

EU Compliance Statement

This product and - if applicable - the supplied accessories too are marked with "CE" and comply therefore with the applicable harmonized European standards listed under the Directive 2014/30/EU (EMCD), Directive 2014/35/EU (LVD), Directive 2011/65/EU (RoHS), Directive 2014/53/EU.

Hereby, Hangzhou Microimage Software Co., Ltd. declares that this device (refer to the label) is in compliance with Directive 2014/53/EU.

The full text of the EU declaration of conformity is available at the following internet address: <https://www.hikmicrotech.com/en/support/download-center/declaration-of-conformity/>

Frequency Bands and Power (for CE)

The frequency bands and transmitting power (radiated and/or conducted) nominal limits applicable to the following radio equipment are as follows:

Wi-Fi 2.4 GHz (2.4 GHz to 2.4835 GHz): 20 dBm;

5 GHz (5.15 GHz to 5.25 GHz): 23 dBm

For the device without a supplied power adapter, use the power adapter provided by a qualified manufacturer. Refer to the product specification for detailed power requirements.

For the device without a supplied battery, use the battery provided by a qualified manufacturer. Refer to the product specification for detailed battery requirements.

 Directive 2012/19/EU (WEEE Directive): Products marked with this symbol cannot be disposed of as unsorted municipal waste in the European Union.

For proper recycling, return this product to your local supplier upon the purchase of equivalent new equipment, or dispose of it at designated collection points. For more information see: www.recyclethis.info.



Regulation (EU) 2023/1542 (Battery Regulation): This product contains a battery and it is in conformity with the Regulation (EU) 2023/1542. The battery cannot be disposed of as unsorted municipal waste in the European Union. See the product documentation for specific battery information. The battery is marked



with this symbol, which may include lettering to indicate cadmium (Cd), or lead (Pb). For proper recycling, return the battery to your supplier or to a designated collection point. For more information see: www.recyclethis.info.

Safety Instruction

These instructions are intended to ensure that user can use the product correctly to avoid danger or property loss. Please read all the safety information carefully before using.

Laws and Regulations

Use of the product must be in strict compliance with the local electrical safety regulations.

Transportation

- Keep the device in original or similar packaging while transporting it.
- Keep all wrappers after unpacking them for future use. In case of any failure occurred, you need to return the device to the factory with the original wrapper.
- Transportation without the original wrapper may result in damage on the device and the company shall not take any responsibilities.
- Do not drop the product or subject it to physical shock. Keep the device away from magnetic interference.

Power Supply

- If a power adapter is provided in the device package, use the provided adapter only. If no power adapter is provided, ensure the power adapter or other power supply complies with Limited Power Source. Refer to the product label for the power supply output parameters.
- Make sure the plug is properly connected to the power socket.
- DO NOT connect multiple devices to one power adapter, to avoid over-heating or fire hazards caused by overload.
- The power delivered by the charger must be between min. 14 Watts required by the radio equipment, and max. 27 Watts in order to achieve the maximum charging speed. The device supports USB PD fast charging.

Battery

- The device supports removable rechargeable li-ion battery, and the battery size should be 86 mm x 48 mm. The battery rated voltage and capacity is 7.2 V/4800 mAh.
- For long-term storage of the battery, make sure it is fully charged every 3 months to ensure the battery quality. Otherwise, damage may occur.
- The purchased batteries by users need to comply with the relevant international standards about battery safety (e.g. EN/IEC standards).
- The built-in battery cannot be dismantled. Please contact the manufacturer for repair if necessary.
- Make sure the battery temperature is between 0°C to 50°C (32°F to 122°F) when charging.
- Confirm there is no flammable material within 2 m of the charger during charging.
- Batteries of improper size cannot be installed, and may cause abnormal shutdown.
- CAUTION: Risk of explosion if the battery is replaced by an incorrect type. Replace with the same or equivalent type only.
- Improper replacement of the battery with an incorrect type may defeat a safeguard (for example, in the case of some lithium battery types).
- Do not dispose of the battery into fire or a hot oven, or mechanically crush or cut the battery, which may result in an explosion.
- Do not leave the battery in an extremely high temperature surrounding environment, which may result in an explosion or the leakage of flammable liquid or gas.
- Do not subject the battery to extremely low air pressure, which may result in an explosion or the leakage of flammable liquid or gas.
- Dispose of used batteries according to the instructions.
- DO NOT place the battery in the reach of children.
- DO NOT swallow the battery to avoid chemical burns.
- This product contains a coin/button cell battery. If the coin/button cell battery is swallowed, it can cause severe internal burns in just 2 hours and can lead to death.
- If the battery compartment does not close securely, stop using the product and keep it away from children.
- If you think batteries might have been swallowed or placed inside any part of the body, seek immediate medical attention.
- DO NOT place the device with battery or the battery alone near heating or fire source. Avoid direct sunlight.
- CAUTION: Risks of short circuit, fire, or explosion if the battery is damaged. Frequent use, dropping, impact, corrosion, or compression of the battery may cause damages including cracked casing, detached plates, or leakage of internal liquid or gas, etc.
- If the battery is damaged, stop using it immediately and dispose of it according to the instructions.

Maintenance

- If the product does not work properly, please contact your dealer or the nearest service center. We shall not assume any responsibility for problems caused by unauthorized repair or maintenance.
- Make sure that the power has been disconnected before device teardown and repair by professionals.
- If the equipment is used in a manner not specified by the manufacturer, the protection provided by the device may be impaired.
- Check the optical surfaces of objective lens, eyepiece, rangefinder, etc. If necessary, remove dust and sand

from the optics using tools and solvent designed especially for this purpose (it is preferable to use a non-contact method).

- Wipe the exterior surfaces of metal, plastic and silicone parts with a clean and soft cloth. Do not use chemically active substances, solvents, etc. as these may damage the paint.
- Clean the electrical contacts of the battery on the device using a non-greasy organic solvent.

Using Environment

- Make sure the running environment meets the requirement of the device. The operating temperature shall be -30 °C to 55 °C (-22 °F to 131 °F), and the operating humidity shall be from 5% to 95%.
- DO NOT expose the device to high electromagnetic radiation or dusty environments.
- DO NOT aim the lens at the sun or any other bright light.
- Place the device in a dry and well-ventilated environment.
- Avoid equipment installation on vibratory surface or places subject to shock (neglect may cause equipment damage).
- This equipment is not suitable for use in locations where children are likely to be present.

Emergency

If smoke, odor, or noise arises from the device, immediately turn off the power, unplug the power cable, and contact the service center.

Laser



When any laser equipment is in use, make sure that the device lens is not exposed to the laser beam, or it may burn out. The laser radiation emitted from the device can cause eye injuries, burning of skin or inflammable substances. Before enabling the laser ranging function, make sure no human or inflammable substances are in front of the laser lens. Do not place the device where minors can fetch it. The wavelength is 905 nm, the pulse duration is 52 ns, and the max. power output is less than 2.2 mW. According to IEC 60825-1:2014, EN 60825-1:2014+A11:2021, and EN 50689:2021, this laser product is classified as Class 1 laser product and consumer laser product.

Limited Warranty

Scan the QR code for the product warranty policy.



Manufacture Address

Room 313, Unit B, Building 2, 399 Danfeng Road, Xixing Subdistrict, Binjiang District, Hangzhou, Zhejiang 310052, China
Hangzhou Microimage Software Co., Ltd.

COMPLIANCE NOTICE: The thermal series products might be subject to export controls in various countries or regions, including without limitation, the United States, European Union, United Kingdom and/or other member countries of the Wassenaar Arrangement. Please consult your professional legal or compliance expert or local government authorities for any necessary export license requirements if you intend to transfer, export, re-export the thermal series products between different countries.

Deutsch

Behördliche Informationen

Diese Bestimmungen gelten nur für Produkte, die das entsprechende Zeichen oder die entsprechenden Informationen tragen.

Erklärung zur EU-Konformität

CE Dieses Produkt und – gegebenenfalls – das mitgelieferte Zubehör tragen das „CE“-Kennzeichen und entsprechen daher den geltenden harmonisierten europäischen

Normen, die in der Richtlinie 2014/30/EU (EMV), der Richtlinie 2014/35/EU (NSR), der Richtlinie 2011/65/EU (RoHS) und der Richtlinie 2014/53/EU (RED) aufgeführt sind.

Hiermit erklärt Hangzhou Microimage Software Co., Ltd., dass dieses Gerät (siehe Etikett) mit der Richtlinie 2014/53/EU übereinstimmt.

Der vollständige Text der EU-Konformitätserklärung ist unter der folgenden URL-Adresse einsehbar: <https://www.hikmicrotech.com/en/support/download-center/declaration-of-conformity/>

Frequenzbänder und Leistung (für CE)

Die für das folgende Funkgerät geltenden Frequenzbänder und die nominalen Grenzwerte für die Sendeleistung (gestrahlt und/oder leitungsgeführt) sind wie folgt:

Wi-Fi 2,4 GHz (2,4 bis 2,4835 GHz): 20 dBm;

5 GHz (5,15 bis 5,25 GHz): 23 dBm

Verwenden Sie bei einem Gerät ohne mitgeliefertes Netzteil nur ein Netzteil von einem zugelassenen Hersteller. Detaillierte Angaben zum Strombedarf finden Sie in der Produktspezifikation.

Verwenden Sie bei einem Gerät ohne mitgelieferte Batterien nur Batterien/Akkus von einem zugelassenen Hersteller. Detaillierte Angaben zu den Batterie-/Akku-Anforderungen finden Sie in der Produktspezifikation.



Richtlinie 2012/19/EU (WEEE-Richtlinie): Produkte, die mit diesem Symbol gekennzeichnet sind, dürfen innerhalb der Europäischen Union nicht mit dem Hausmüll entsorgt werden. Für

korrektes Recycling geben Sie dieses Produkt an Ihren örtlichen Fachhändler zurück oder entsorgen Sie es an einer der Sammelstellen. Weitere Informationen finden Sie unter: www.recyclethis.info.



Verordnung (EU) 2023/1542 (Batterieverordnung): Dieses Produkt enthält einen Akku und ist konform mit der Verordnung (EU) 2023/1542. Der Akku darf in der Europäischen Union nicht als unsortierter kommunaler Abfall entsorgt werden. Siehe Produktdokumentation für spezifische Hinweise zu Akku oder Batterien. Der



Akku ist mit diesem Symbol gekennzeichnet, das auch Buchstaben enthalten kann, die auf Cadmium (Cd) oder Blei (Pb) hinweisen. Für korrektes Recycling geben Sie die Akkus/Batterien an Ihren örtlichen Fachhändler zurück oder entsorgen Sie sie an einer der Sammelstellen. Weitere Informationen finden Sie unter: www.recyclethis.info.

INFORMATIONEN FÜR PRIVATE HAUSHALTE

1. Getrennte Erfassung von Altgeräten:

Elektro- und Elektronikgeräte, die zu Abfall geworden sind, werden als Altgeräte bezeichnet. Besitzer von Altgeräten haben diese einer vom unsortierten Siedlungsabfall getrennten Erfassung zuzuführen. Altgeräte gehören insbesondere nicht in den Hausmüll, sondern in spezielle Sammel- und Rückgabesysteme.

2. Batterien und Akkus sowie Lampen:

Besitzer von Altgeräten haben Altbatterien und Altkumulatoren, die nicht vom Altgerät umschlossen sind, die zerstörungsfrei aus dem Altgerät entnommen werden können, im Regelfall vor der Abgabe an einer Erfassungsstelle vom Altgerät zu trennen. Dies gilt nicht, soweit Altgeräte einer Vorbereitung zur Wiederverwendung unter Beteiligung eines öffentlich-rechtlichen Entsorgungsträgers zugeführt werden.

3. Möglichkeiten der Rückgabe von Altgeräten:

Besitzer von Altgeräten aus privaten Haushalten können diese bei den Sammelstellen der öffentlich-rechtlichen Entsorgungsträger oder bei den von Herstellern oder Vertreibern im Sinne des ElektroG eingerichteten Rücknahmestellen unentgeltlich abgeben. Rücknahmepflichtig sind Geschäfte mit einer Verkaufsfläche von mindestens 400 m² für Elektro- und Elektronikgeräte sowie diejenigen Lebensmittelgeschäfte mit einer Gesamtverkaufsfläche von mindestens 800 m², die mehrmals pro Jahr oder dauerhaft Elektro- und

Elektronikgeräte anbieten und auf dem Markt bereitstellen. Dies gilt auch bei Vertrieb unter Verwendung von Fernkommunikationsmitteln, wenn die Lager- und Versandflächen für Elektro- und Elektronikgeräte mindestens 400 m² betragen oder die gesamten Lager- und Versandflächen mindestens 800 m² betragen. Verreiber haben die Rücknahme grundsätzlich durch geeignete Rückgabemöglichkeiten in zumutbarer Entfernung zum jeweiligen Endnutzer zu gewährleisten. Die Möglichkeit der unentgeltlichen Rückgabe eines Altgerätes besteht bei rücknahmepflichtigen Verreibern unter anderem dann, wenn ein neues gleichartiges Gerät, das im Wesentlichen die gleichen Funktionen erfüllt, an einen Endnutzer abgegeben wird.

4. Datenschutz-Hinweis:

Altgeräte enthalten häufig sensible personenbezogene Daten. Dies gilt insbesondere für Geräte der Informations- und Telekommunikationstechnik wie Computer und Smartphones. Bitte beachten Sie in Ihrem eigenen Interesse, dass für die Löschung der Daten auf den zu entsorgenden Altgeräten jeder Endnutzer selbst verantwortlich ist.

5. Bedeutung des Symbols „durchgestrichene Mülltonne“:



Das auf Elektro- und Elektronikgeräten regelmäßig abgebildete Symbol einer durchgestrichenen Mülltonne weist darauf hin, dass das jeweilige Gerät am Ende seiner Lebensdauer getrennt vom unsortierten Siedlungsabfall zu erfassen ist.

Sicherheitshinweis

Diese Anleitungen sollen gewährleisten, dass Sie das Produkt korrekt verwenden, um Gefahren oder Sachschäden zu vermeiden. Bitte lesen Sie alle Sicherheitshinweise sorgfältig durch, bevor Sie das Gerät in Betrieb nehmen.

Gesetze und Vorschriften

Die Verwendung des Produkts muss in strikter Übereinstimmung mit den örtlichen Vorschriften zur elektrischen Sicherheit erfolgen.

Transportwesen

- Bewahren Sie das Gerät beim Transport in der ursprünglichen oder einer vergleichbaren Verpackung auf.
- Bewahren Sie das gesamte Verpackungsmaterial nach dem Auspacken für zukünftigen Gebrauch auf. Im Falle eines Fehlers müssen Sie das Gerät in der Originalverpackung an das Werk zurücksenden.
- Beim Transport ohne Originalverpackung kann das Gerät beschädigt werden und wir übernehmen keine Verantwortung.
- Lassen Sie das Produkt nicht fallen und vermeiden Sie heftige Stöße. Halten Sie das Gerät von magnetischen Störungen fern.

Spannungsversorgung

● Wenn im Lieferumfang des Gerätes ein Netzteil enthalten ist, verwenden Sie nur das mitgelieferte Netzteil. Wenn kein Netzteil mitgeliefert wird, stellen Sie sicher, dass das Netzteil oder eine andere Stromversorgung den Anforderungen an eine Stromquelle mit begrenzter Leistung entspricht. Die Ausgangsparameter des Netztes sind auf dem Produktaufkleber angegeben.

- Stellen Sie sicher, dass der Stecker richtig in der Steckdose steckt.
- Verbinden Sie NICHT mehrere Geräte mit einem Netzteil, da es andernfalls durch Überlastung zu einer Überhitzung oder einem Brand kommen kann.
- Die Leistung des Ladegerätes muss zwischen min. 14 Watt, die vom Funkgerät benötigt werden, und max. 27 Watt liegen, um die maximale Ladegeschwindigkeit zu erreichen. USB-PD-Schnellladung wird für das Gerät unterstützt.

Akku

- Das Gerät unterstützt einen herausnehmbaren, wiederaufladbaren Lithium-Ionen-Akku, der 86 mm x 48 mm groß sein sollte. Der Akku hat eine Nennspannung von 7,2 V und eine Kapazität von 4800 mAh.
- Achten Sie bei langfristiger Lagerung des Akkus darauf, dass er alle drei Monate vollständig geladen

wird, um seine Lebensdauer zu gewährleisten. Andernfalls kann es zu Schäden kommen.

- Die von den Benutzern gekauften Akkus müssen den entsprechenden internationalen Normen über die Sicherheit von Akkus entsprechen (z. B. EN/IEC-Normen).
- Der integrierte Akku darf nicht demontiert werden. Wenden Sie sich gegebenenfalls zur Reparatur an den Hersteller.
- Achten Sie darauf, dass die Akkuteperatur beim Aufladen zwischen 0 °C und 50 °C (32 °F und 122 °F) liegt.
- Stellen Sie sicher, dass sich während des Ladevorgangs im Umkreis von 2 m um das Ladegerät kein brennbares Material befindet.
- Akkus mit einer falschen Größe können nicht eingesetzt werden und ein abnormales Abschalten bewirken.
- **ACHTUNG:** Bei Austausch der Batterie durch einen falschen Typ besteht Explosionsgefahr. Tauschen Sie stets gegen den gleichen oder äquivalenten Typ aus.
- Unsachgemäßer Austausch des Akkus durch einen falschen Typ kann eine Schutzvorrichtung umgehen (z. B. bei einigen Lithium-Batterietypen).
- Batterien nicht durch Verbrennen, in einem heißen Ofen oder Zerkleinern oder Zerschneiden entlassen. Das kann zu einer Explosion führen.
- Bewahren Sie Batterien nicht in einer Umgebung mit extrem hoher Temperatur auf. Das kann zu einer Explosion oder zum Auslaufen von entflammbarer Flüssigkeit oder Gas führen.
- Setzen Sie Batterien keinem extrem niedrigen Luftdruck aus. Das kann zu einer Explosion oder zum Auslaufen von entflammbarer Flüssigkeit oder Gas führen.
- Entsorgen Sie die verbrauchten Batterien gemäß den Anweisungen.
- Bewahren Sie den Akku NICHT in der Reichweite von Kindern auf.
- Den Akku NICHT verschlucken, es besteht Verätzungsgefahr.
- Dieses Produkt enthält eine Knopfzellenbatterie. Wenn die Knopfzellenbatterie verschluckt wird, kann dies innerhalb von 2 Stunden zu schweren inneren Verätzungen und Tod führen.
- Wenn sich das Batteriefach nicht richtig schließt, stellen Sie den Gebrauch des Produkts ein und halten Sie es von Kindern fern.
- Suchen Sie umgehend ärztliche Hilfe auf, wenn Sie vermuten, dass Batterien verschluckt oder in Körperöffnungen eingeführt wurden.
- Lagern Sie das Gerät mit dem Akku oder den Akku selbst NICHT in unmittelbarer Nähe einer Wärme- oder Feuerquelle. Keinem direkten Sonnenlicht aussetzen.
- **ACHTUNG:** Bei einer Beschädigung des Akkus besteht die Gefahr eines Kurzschlusses, Brandes oder einer Explosion. Häufige Verwendung, Fallenlassen, Stöße, Korrosion oder Zusammendrücken des Akkus können Schäden verursachen, wie z. B. ein gerissenes Gehäuse, sich lösende Platten oder das Austreten von Flüssigkeit oder Gas aus dem Inneren usw.
- Wenn der Akku beschädigt ist, verwenden Sie ihn nicht mehr und entsorgen Sie ihn gemäß den Anweisungen.

Wartung

- Falls das Produkt nicht einwandfrei funktionieren sollte, wenden Sie sich an Ihren Händler oder den nächstgelegenen Kundendienst. Wir übernehmen keine Haftung für Probleme, die durch nicht-Reparatur- oder Instandhaltungsarbeiten von nicht autorisierten Dritten verursacht werden.
- Vergewissern Sie sich, dass die Stromversorgung unterbrochen wurde, bevor das Gerät von Fachleuten demontiert und repariert wird.
- Wenn das Gerät nicht vom Hersteller vorgegebenem Sinne genutzt wird, kann der durch das Gerät bereitgestellte Schutz beeinträchtigt werden.
- Prüfen Sie die optischen Oberflächen von Objektiv, Okular, Entfernungsmesser usw. Entfernen Sie ggf. Staub und Sand vom Objektiv mit speziell dafür vorgesehenen Werkzeugen und Lösungsmitteln (vorzugsweise kontaktlos).
- Wischen Sie die Außenflächen von Metall-, Kunststoff- und Silikonanteilen mit einem sauberen, weichen Tuch ab. Verwenden Sie keine chemisch

aktiven Substanzen, Lösungsmittel usw., da dadurch die Lackierung beschädigt werden könnte.

- Reinigen Sie die elektrischen Kontakte des Akkus am Gerät mit einem nicht fettenden organischen Lösungsmittel.
- Einsatzumgebung**
- Achten Sie darauf, dass die Betriebsumgebung den Anforderungen des Geräts entspricht. Die Betriebstemperatur muss zwischen -30 °C und 55 °C liegen, die Luftfeuchtigkeit muss zwischen 5 % und 95 % betragen.
- Setzen Sie das Gerät KEINER hohen elektromagnetischen Strahlung oder staubigen Umgebungen aus.
- Richten Sie das Objektiv NICHT auf die Sonne oder eine andere helle Lichtquelle.
- Stellen Sie das Gerät an einem kühlen und gut belüfteten Ort auf.
- Vermeiden Sie die Installation des Geräts auf vibrierenden Oberflächen oder an Orten, die Erschütterungen ausgesetzt sind (Nachlässigkeit kann zu Geräteschäden führen).
- Das Gerät ist nicht für den Einsatz an Orten geeignet, an denen sich wahrscheinlich Kinder aufhalten.
- Notruf**
- Sollten sich Rauch, Gerüche oder Geräusche in dem Gerät entwickeln, so schalten Sie es unverzüglich aus und ziehen Sie den Netzstecker. Wenden Sie sich dann an den Kundendienst.

Laser



Achten Sie bei Verwendung eines Lasergeräts darauf, dass das Objektiv des Geräts nicht dem Laserstrahl ausgesetzt wird. Andernfalls könnte es durchbrennen. Die vom Gerät abgegebene Laserstrahlung kann zu Augenverletzungen, Hautverbrennungen oder der Entzündung brennbarer Substanzen führen. Bevor Sie die Laser-Entfernungsmessung aktivieren, vergewissern Sie sich, dass sich weder Menschen noch brennbare Substanzen vor der Laserlinse befinden. Stellen Sie das Gerät nicht so auf, dass es von Kindern erreicht werden kann. Die Wellenlänge beträgt 905 nm, die Impulsdauer beträgt 52 ns und die maximale Leistung liegt unter 2,2 mW. Dieses Laserprodukt ist gemäß IEC 60825-1:2014, EN 60825-1:2014+A11:2021 und EN 50689:2021 als Laserprodukt der Klasse 1 und als Verbraucherlaserprodukt eingestuft.

EINGESCHRÄNKTE GARANTIE

Scannen Sie den QR-Code, um die Garantiebestimmungen für das Produkt anzuzeigen.



Anschrift des Herstellers

Raum 313, Einheit B, Gebäude 2, 399 Danfeng-Straße, Gemarkung Xixing, Stadtbezirk Binjiang, Hangzhou, Zhejiang 310052, China
Hangzhou Microimage Software Co., Ltd.

RECHTLICHER HINWEIS: Die Produkte der Wärmebildkamera-Serie unterliegen unter Umständen in verschiedenen Ländern oder Regionen Exportkontrollen, wie zum Beispiel in den Vereinigten Staaten, der Europäischen Union, dem Vereinigten Königreich und/oder anderen Mitgliedsstaaten des Wassenaar-Abkommens. Bitte informieren Sie sich bei Ihrem Rechtsexperten oder bei den örtlichen Behörden über die erforderlichen Exportlizenzen, wenn Sie beabsichtigen, die Produkte der Wärmebildtechnik-Serie in verschiedene Länder zu transferieren, zu exportieren oder zu reexportieren.

Ces clauses ne s'appliquent qu'aux produits portant la marque ou l'information correspondante.

Déclaration de conformité UE



Ce produit et, le cas échéant, les accessoires qui l'accompagnent, sont estampillés « CE » et sont donc conformes aux normes européennes harmonisées en vigueur répertoriées sous la Directive 2014/30/UE (EMCD), la Directive 2014/35/UE (LVD), la Directive 2011/65/UE (RoHS) et la Directive 2014/53/UE. Par la présente, Hangzhou Microimage Software Co., Ltd. déclare que cet appareil (se référer à l'étiquette) est conforme à la directive 2014/53/UE. L'intégralité du texte de la Déclaration UE de conformité est disponible à l'adresse Internet suivante : <https://www.hikmicrotech.com/en/support/download-center/declaration-of-conformity/>

Bandes de fréquence et puissance (pour la CE)

Les bandes de fréquences et les limites nominales de la puissance d'émission (rayonnée ou conduite) applicables aux équipements radio suivants sont les suivantes :

Wi-Fi 2,4 GHz (2,4 à 2,4835 GHz) : 20 dBm ;

Wi-Fi 5 GHz (5,15 à 5,25 GHz) : 23 dBm

Pour les appareils sans adaptateur d'alimentation offert, utilisez l'adaptateur d'alimentation fourni par un fabricant qualifié. Reportez-vous aux spécifications du produit pour les dispositions nécessaires et détaillées en matière d'alimentation. Pour les appareils sans batterie offerte, utilisez la batterie fournie par un fabricant qualifié. Reportez-vous aux spécifications du produit pour les détails concernant la pile.



Directive 2012/19/UE (directive DEEE) : dans l'Union européenne, les produits portant ce pictogramme ne doivent pas être déposés dans une déchèterie municipale ou le tri des déchets n'est pas pratiqué. Pour un recyclage adéquat, remettez ce produit à votre revendeur lors de l'achat d'un nouvel équipement équivalent, ou déposez-le dans un lieu de collecte prévu à cet effet. Pour de plus amples informations, visitez le site Web : www.recyclethis.info.



Règlement (EU) 2023/1542 (Règlement relatif aux batteries) : Ce produit contient une batterie et est conforme au règlement (UE) 2023/1542. La batterie ne peut pas être déposée dans une déchèterie municipale ou le tri des déchets n'est pas pratiqué, dans l'Union européenne. Pour plus de précisions sur la pile, reportez-vous à sa documentation. La batterie porte ce symbole qui peut inclure la mention cadmium (Cd) ou plomb (Pb). Pour la recycler correctement, renvoyez-la à votre revendeur ou déposez-la dans un point de collecte prévu à cet effet. Pour de plus amples informations, visitez le site Web : www.recyclethis.info.

Consignes de sécurité

L'objectif de ces instructions est de garantir que l'utilisateur soit en mesure d'utiliser correctement le produit sans danger ou dommage aux biens. Veuillez lire soigneusement toutes les consignes de sécurité avant d'utiliser l'appareil.

Lois et réglementations

L'appareil doit être strictement utilisé conformément à la réglementation locale en matière de sécurité électrique.

Transport

- Gardez l'appareil dans son emballage d'origine ou dans un emballage similaire lors de son transport.
- Veuillez conserver l'emballage de l'appareil pour toute utilisation ultérieure. En cas de panne, vous devrez renvoyer l'appareil à l'usine dans son emballage d'origine.
- Le transport de l'appareil sans son emballage d'origine peut l'endommager, et l'entreprise se dégage de toute responsabilité dans ce cas.

- Ne pas faire tomber le produit ou le soumettre à un choc physique. Éloigner l'appareil d'interférences magnétiques.

Alimentation électrique

- Si un adaptateur secteur est fourni dans l'emballage de l'appareil, n'utilisez que l'adaptateur fourni. Si aucun adaptateur secteur n'est fourni, assurez-vous que l'adaptateur secteur ou toute autre source d'alimentation est conforme à la source d'alimentation limitée. Reportez-vous à l'étiquette du produit pour connaître les paramètres de sortie de l'alimentation.
- Vérifiez que la prise est correctement branchée à la prise électrique.
- Pour éviter tout risque de surchauffe ou d'incendie dû à une surcharge, ne reliez PAS plusieurs appareils à un seul adaptateur d'alimentation.
- La puissance délivrée par le chargeur doit être comprise entre 14 watts minimum requis par l'équipement radio et 27 watts maximum afin d'atteindre la vitesse de charge maximale. L'appareil prend en charge la charge rapide USB PD.

Batterie

- L'appareil prend en charge une batterie Li-ion amovible rechargeable et sa taille doit être de 86 mm x 48 mm. La tension et la capacité nominales de la pile sont de 7,2 V / 4 800 mAh.
- Pour le stockage à long terme de la pile, assurez-vous qu'elle est complètement chargée tous les 3 mois afin d'en garantir la qualité. Dans le cas contraire, elle pourrait se détériorer.
- Les batteries achetées par les utilisateurs doivent répondre aux normes internationales applicables à la sécurité des batteries (par exemple, les normes EN/IEC).
- La batterie intégrée ne peut pas être démontée. Veuillez contacter le fabricant pour réparation si nécessaire.
- Assurez-vous que la température de la batterie est comprise entre 0 °C et 50 °C (entre 32 °F et 122 °F) lors de la charge.
- Pendant la recharge des batteries, vérifiez qu'il n'y a aucun matériau inflammable à moins de 2 m du chargeur.
- Les piles de taille inappropriée ne peuvent pas être installées et peuvent provoquer un arrêt anormal.
- ATTENTION : Il y a un risque d'explosion lorsque la batterie est remplacée par une batterie de type incorrect. Remplacez les uniquement par une pile/des batteries identiques ou de type équivalent.
- Le remplacement de la pile par une pile du mauvais type peut conduire à l'annulation d'une protection (par exemple, dans le cas de certains types de piles au lithium).
- Ne jetez pas une pile au feu ou dans un four chaud, ni ne broyez mécaniquement ou découpez une pile, car cela pourrait engendrer une explosion.
- Ne laissez pas une pile dans un environnement ambiant extrêmement chaud, car vous encourez un risque d'explosion ou une fuite de liquide ou de gaz inflammable.
- N'exposez pas une pile à des pressions atmosphériques extrêmement basses, car vous encourez un risque d'explosion ou une fuite de liquide ou de gaz inflammable.
- Éliminez les piles usées conformément aux instructions.
- NE laissez PAS la batterie à portée des enfants.
- N'avez PAS la pile pour éviter les risques de brûlures chimiques.
- Ce produit contient une pile bouton. Si la pile bouton est avalée, celle-ci peut provoquer de graves brûlures internes en seulement 2 heures et entraîner la mort.
- Si le compartiment des piles ne peut pas être complètement fermé, cessez d'utiliser le produit et conservez-le hors de la portée des enfants.
- Si vous pensez que des piles ont été ingérées ou insérées à l'intérieur d'une partie du corps, consultez immédiatement un médecin.
- NE placez pas l'appareil avec sa batterie ni la batterie uniquement à proximité de source de chaleur ou de flammes. Ne l'exposez pas à la lumière directe du soleil.
- ATTENTION : Risques de court-circuit, d'incendie ou d'explosion si la batterie est endommagée. L'utilisation fréquente, les chutes, les chocs, la corrosion ou la compression de la batterie peuvent provoquer des dommages, notamment une fissure du boîtier, un

détachement des plaques ou une fuite de liquide ou de gaz interne, etc.

● Si la batterie est endommagée, cessez immédiatement de l'utiliser et mettez-la au rebut conformément aux instructions.

Maintenance

● Si le produit ne fonctionne pas correctement, contactez votre revendeur ou le centre de service le plus proche. Nous n'assumerons aucune responsabilité concernant les problèmes causés par une réparation ou une opération de maintenance non autorisée.

● Assurez-vous que l'alimentation électrique a été coupée avant toute ouverture et réparation de l'appareil par un professionnel.

● Si l'appareil n'est pas utilisé conformément aux indications du fabricant, le dispositif de protection fourni par l'appareil peut être compromis.

● Vérifiez les surfaces optiques de l'objectif, de l'oculaire, du télémètre, etc. Si nécessaire, éliminez la poussière et le sable des optiques à l'aide d'outils et de solvants spécialement conçus à cet effet (il est préférable d'utiliser une méthode sans contact).

● Essuyez les surfaces extérieures des pièces en métal, en plastique et en silicone à l'aide d'un chiffon propre et doux. N'utilisez pas de substances chimiques actives, ni de solvants, etc., car ils pourraient endommager la peinture.

● Nettoyez les contacts électriques de la batterie de l'appareil à l'aide d'un solvant organique non gras.

Environnement d'exploitation

● Assurez-vous que l'environnement d'exploitation répond aux exigences de l'appareil. La température de fonctionnement doit être comprise entre -30 °C et 55 °C et l'humidité de fonctionnement entre 5 % et 95 %.

● N'exposez PAS l'appareil à de puissants rayonnements électromagnétiques ou à des environnements poussiéreux.

● N'orientez PAS l'objectif vers le soleil ou toute autre source de lumière vive.

● Placez l'appareil dans un endroit sec et bien aéré.

● Évitez d'installer l'appareil sur une surface vibrante ou dans des lieux sujets aux chocs (vous risqueriez d'endommager l'appareil).

● Cet équipement n'est pas adapté à un usage dans les endroits où des enfants sont susceptibles d'être présents.

Urgence

Si de la fumée, des odeurs ou du bruit s'échappent de l'appareil, mettez immédiatement l'appareil hors tension et débranchez le câble d'alimentation, puis contactez un centre de réparation.

Laser



Pendant l'utilisation de tout équipement générant un laser, veillez à ce que l'objectif de

l'appareil ne soit pas exposé au faisceau laser, car il pourrait brûler.

Le rayonnement laser émis par l'appareil peut provoquer des blessures aux yeux, des brûlures de la peau ou générer des substances inflammables.

Avant d'activer la fonction de télémétrie laser, assurez-vous qu'aucune personne ni aucune substance inflammable ne se trouvent devant l'objectif du laser.

Ne placez pas l'appareil à un endroit où des personnes mineures peuvent y accéder.

La longueur d'onde est de 905 nm, la durée d'impulsion est de 52 ns et la puissance de sortie maximale est inférieure à 2,2 mW.

Selon les normes IEC 60825-1:2014, EN 60825-1:2014+A11:2021 et EN 50689:2021, ce produit laser est considéré comme un produit laser de classe 1 et produit laser grand public.

GARANTIE LIMITÉE

Scannez le code QR pour prendre connaissance de la politique de garantie du produit.



Adresse de fabrication

Logement 313, Unité B, Bâtiment 2, 399 Danfeng Road, Sous-district de Xixing, District de Binjiang, Hangzhou, Zhejiang 310052, Chine
Hangzhou Microimage Software Co., Ltd.

AVIS DE CONFORMITÉ : il est possible que les produits de la série thermique soient soumis à des contrôles d'exportation dans divers pays ou diverses régions, ce qui inclut, sans s'y limiter, les États-Unis, l'Union européenne, le Royaume-Uni ou d'autres pays membres de l'Arrangement de Wassenaar. Veuillez consulter votre expert juridique ou de conformité professionnel ou les autorités gouvernementales locales pour toute exigence de licence d'exportation nécessaire au cas où vous auriez l'intention de transférer, d'exporter, de réexporter les produits de la série thermique entre différents pays.

Español

Información normativa

Estas cláusulas solo se aplican a los productos que lleven la marca o la información correspondiente.

Declaración de cumplimiento de la UE



Este producto, así como los accesorios suministrados (si procede), llevan la marca «CE» y, por lo tanto, cumplen con las normativas europeas armonizadas aplicables que se enumeran en la Directiva 2014/30/UE (CEM), la Directiva 2014/35/UE (baja tensión), la Directiva 2011/65/UE (RoHS) y la Directiva 2014/53/UE. Por la presente, Hangzhou Microimage Software Co., Ltd. declara que este dispositivo (consulte la etiqueta) cumple con la Directiva 2014/53/UE. El texto completo de la declaración UE de conformidad está disponible en la siguiente dirección de internet:
<https://www.hikmicrotech.com/en/support/download-center/declaration-of-conformity/>

Bandas de frecuencia y potencia (para la CE)

Las bandas de frecuencia y los límites de potencia de transmisión (radiada y/o conducida) aplicables a los siguientes equipos de radio son:

Wi-Fi a 2,4 GHz (2,4 GHz a 2,4835 GHz): 20 dBm;

5 GHz (5,15 GHz - 5,25 GHz): 23 dBm

En el caso de los dispositivos suministrados sin adaptador de corriente, utilice un adaptador de corriente de un fabricante cualificado.

Consulte las especificaciones técnicas del producto para conocer los requisitos eléctricos detallados.

En el caso de los dispositivos suministrados sin batería, utilice una batería de un fabricante cualificado.

Consulte las especificaciones técnicas del producto para conocer los requisitos detallados de la batería.



Directiva 2012/19/UE (directiva RAEE):

En la Unión Europea, los productos marcados con este símbolo no pueden ser desechados en el sistema de basura municipal sin recogida selectiva.

Para un reciclaje adecuado, entregue este producto en el lugar de compra del equipo nuevo equivalente o deshágase de él en el punto de recogida designado a tal efecto. Para más información visite: www.recyclethis.info.

Reglamento (UE) 2023/1542

(Reglamento de baterías): Este producto contiene una batería y cumple con el Reglamento (UE) 2023/1542. La batería no puede ser desechada como residuo municipal sin clasificar en la Unión Europea. Consulte la documentación del producto para ver la información específica de la batería. La batería lleva marcado este símbolo, que incluye unas letras indicando si contiene cadmio (Cd) o plomo (Pb).

Para un reciclaje adecuado, entregue la batería a su vendedor o llévela al punto de recogida de basuras designado a tal efecto. Para más información visite: www.recyclethis.info.

Instrucciones de seguridad

Estas instrucciones están destinadas a garantizar que el usuario pueda utilizar el producto correctamente para evitar peligros o pérdidas materiales. Lea detenidamente toda la información de seguridad antes de usar el dispositivo.

Leyes y normativas

El uso del producto ha de cumplir estrictamente con las normas de seguridad eléctrica locales.

Transporte

- Guarde el dispositivo en su paquete original o en uno similar cuando lo transporte.
- Guarde el embalaje para uso futuro. En el caso de que ocurra algún fallo, deberá devolver el dispositivo a la fábrica con el envoltorio original.
- En caso de transporte sin el envoltorio original podría resultar en daños en el dispositivo y la empresa no se hará responsable.
- No deje caer el producto ni lo someta a impactos físicos. Mantenga el dispositivo alejado de interferencias magnéticas.

Fuente de alimentación

- Si el paquete del dispositivo incluye un adaptador de corriente, utilice únicamente el adaptador suministrado. Si no se suministra un adaptador de corriente, asegúrese de que el adaptador de corriente u otra fuente de alimentación que utilice cumple con el límite de la fuente de alimentación. Consulte la etiqueta del producto para conocer los parámetros de salida de la fuente de alimentación.
- Asegúrese de que el enchufe esté correctamente conectado a la toma de corriente.
- NO conecte múltiples dispositivos a un mismo adaptador de corriente, para evitar el sobrecalentamiento y los riesgos de incendio por sobrecarga.
- La potencia suministrada por el cargador debe estar comprendida entre un mínimo de 14 vatios requeridos por el equipo de radio y un máximo de 27 vatios para alcanzar la máxima velocidad de carga. El dispositivo es compatible con la carga rápida USB PD.

Batería

- El dispositivo lleva una pila recargable de iones de litio extraíble, con un tamaño de 86 mm x 48 mm. El voltaje nominal y la capacidad de la pila deben ser 7,2 V/4800 mAh.
- Para almacenar la batería durante un periodo prolongado, compruebe que esté completamente cargada cada tres meses para garantizar la calidad de la misma. De lo contrario, podrían ocurrir daños.
- Las baterías que compren los usuarios deben cumplir con las normas internacionales relevantes sobre seguridad de las baterías (por ejemplo, normas EN/IEC).
- La batería integrada no puede ser desmontada. Póngase en contacto con el fabricante para solicitar las reparaciones necesarias.
- Durante la carga, asegúrese de que la temperatura de la batería está entre 0 °C y 50 °C.
- Confirme que no haya material inflamable a menos de 2 m del cargador durante la carga.
- No se deben instalar pilas recargables de un tamaño incorrecto, ya que puede causar un apagado anormal.
- PRECAUCIÓN: Riesgo de explosión si se reemplaza la batería por otra de tipo incorrecto. Cambiela únicamente por otra del mismo tipo o equivalente.
- Una sustitución inadecuada de la batería por otra de tipo incorrecto podría inhabilitar alguna medida de protección (por ejemplo, en el caso de algunas baterías de litio).
- No arroje la batería al fuego ni la meta en un horno caliente, ni intente aplastar o cortar mecánicamente la batería, ya que podría explotar.
- No deje la batería en lugares con temperaturas extremadamente altas, ya que podría explotar o tener fugas de líquido electrolítico o gas inflamable.
- No permita que la batería quede expuesta a una presión de aire extremadamente baja, ya que podría explotar o tener fugas de líquido electrolítico o gas inflamable.
- Deshágase de las baterías usadas conforme a las instrucciones.
- NO deje la batería al alcance de los niños.
- NO se trague la batería para evitar quemaduras químicas.
- Este producto incorpora una pila de botón. Si se traga la pila de botón, podría sufrir quemaduras internas de

importancia en solo 2 horas que podrían ocasionarle la muerte.

- Si el compartimento de la batería no cierra debidamente, deje de usar el producto y manténgalo fuera del alcance de los niños.
- Si sospecha que una batería ha sido tragada o introducida en alguna parte del cuerpo, busque atención médica de inmediato.
- NO coloque el dispositivo con la batería ni la batería sola cerca de fuentes de calor o de fuego. Evite la luz directa del sol.
- PRECAUCIÓN: Riesgos de cortocircuito, incendio o explosión si la batería se daña. El uso frecuente, las caídas, los impactos, la corrosión o la compresión de la batería pueden causar daños como grietas en la carcasa, placas desprendidas o fugas de líquidos o gases internos, entre otros.
- Si la batería se daña, deje de usarla inmediatamente y deshágase de ella de acuerdo con las instrucciones.

Mantenimiento

- Si el producto no funciona correctamente, por favor, póngase en contacto con su distribuidor o con el centro de servicio técnico más próximo. No nos haremos responsables de los problemas derivados de una reparación o mantenimiento no autorizados.
- Asegúrese de que la corriente se haya desconectado antes de que un profesional desarme y realice el mantenimiento del dispositivo.
- Si se utiliza el equipo de una manera no especificada por el fabricante, la protección del dispositivo podría verse mermada.
- Revise las superficies ópticas del lente objetivo, el ocular, el telémetro, etc. Si es necesario, elimine el polvo y la arena de las ópticas utilizando herramientas y solventes diseñados especialmente para este fin (es preferible usar un método sin contacto).
- Limpie las superficies exteriores de las partes de metal, plástico y silicona con un paño limpio y suave. No utilice sustancias químicamente activas, solventes, etc., ya que pueden dañar la pintura.
- Limpie los contactos eléctricos de la batería en el dispositivo utilizando un solvente orgánico no graso.

Entorno de uso

- Compruebe que el entorno de uso se adapte a los requisitos del dispositivo. La temperatura de funcionamiento estará entre los -30 °C y los 55 °C, con una humedad relativa entre el 5 y el 95%.
- NO exponga el dispositivo a radiaciones electromagnéticas o entornos polvorientos.
- NO oriente la lente hacia el sol ni a otras luces brillantes.
- Coloque el dispositivo en un entorno seco y con buena ventilación.
- Evite instalar el equipo sobre superficies sometidas a vibraciones o en lugares donde pueda sufrir golpes (la negligencia puede ocasionar daños en el equipo).
- Este equipo no es adecuado para utilizarlo en lugares donde pueda haber niños.

Emergencia

Si hay presencia de humo, olores o ruidos procedentes del dispositivo, apague la alimentación inmediatamente, desenchufe el cable de alimentación y contacte con el servicio técnico.

Láser



Cuando utilice equipos láser, asegúrese de que el objetivo del dispositivo no quede expuesto al rayo láser ya que podría quemarse.

La radiación láser emitida por el dispositivo puede causar lesiones oculares, quemaduras cutáneas o inflamar sustancias. Antes de activar la función de registro láser, compruebe que no haya personas ni sustancias inflamables frente al objetivo láser. No coloque el dispositivo al alcance de menores. La longitud de onda es 905 nm, la duración del pulso es 52 ns y la potencia máxima de salida es inferior a 2,2 mW. Según las normas IEC 60825-1:2014, EN 60825-1:2014+A11:2021 y EN 50689:2021, este producto láser está clasificado como producto láser de Clase I y producto láser para consumidores.

Garantía limitada

Escanee el código QR para consultar la política de garantía del producto.



Dirección de fabricación

Habitación 313, Unidad B, Edificio 2, Carretera de Danfeng 399, Subdistrito de Xixing, Distrito de Binjiang, Hangzhou, Zhejiang 310052, China
Hangzhou Microimage Software Co., Ltd.

AVISO DE CONFORMIDAD: Los productos de las series térmicas podrían estar sujetos a controles de exportación en algunos países o regiones; entre ellos, por ejemplo, los Estados Unidos, la Unión Europea, el Reino Unido y/o otros países miembros del Arreglo de Wassenaar. Consulte con algún experto profesional en cumplimiento normativo y legal o con las autoridades gubernamentales locales para cumplir con los requisitos de licencia de exportación necesarios si desea transferir, exportar o reexportar los productos de las series térmicas entre distintos países.

Português

Informações sobre as normas reguladoras

As presentes cláusulas aplicam-se apenas aos produtos que apresentam a marcação ou informação correspondentes.

Declaração de conformidade da UE



Este produto e, se aplicável, os acessórios fornecidos também têm a marcação "CE" e estão em conformidade com as normas europeias harmonizadas aplicáveis enumeradas na Diretiva 2014/30/UE (EMCD), Diretiva 2014/35/UE (LVD) e Diretiva 2011/65/UE (RoHS), Diretiva 2014/53/UE.



Pelo presente documento, a Hangzhou Microimage Software Co., Ltd. declara que este dispositivo (consultar rótulo) se encontra em conformidade com a Diretiva 2014/53/UE. O texto integral da declaração de conformidade UE está disponível na seguinte página de internet: <https://www.hikmicrotech.com/en/support/download-center/declaration-of-conformity/>

Bandas de frequência e potência (para CE)

As bandas de frequência e os limites nominais da potência de transmissão (radiada e/ou conduzida) aplicáveis ao equipamento de rádio abaixo são os seguintes:

Wi-Fi 2,4 GHz (2,4 GHz a 2,4835 GHz): 20 dBm;
5 GHz (5,15 GHz a 5,25 GHz): 23 dBm

Para dispositivos sem adaptador de alimentação incluído, utilize um adaptador de alimentação fornecido por um fabricante qualificado. Para informações detalhadas sobre os requisitos relativos à alimentação, consulte as especificações do produto.

Para dispositivos sem bateria incluída, utilize uma bateria fornecida por um fabricante qualificado.

Para informações detalhadas sobre os requisitos relacionados com a bateria, consulte as especificações do produto.

Diretiva 2012/19/UE (Diretiva REEE): Os produtos com este símbolo não podem ser eliminados como resíduos urbanos indiferenciados na União Europeia. Para uma reciclagem adequada, devolva este produto ao seu fornecedor local quando adquirir um novo equipamento equivalente ou elimine-o através dos pontos de recolha adequados. Para mais informações, consulte: www.recyclethis.info.



Regulamento (UE) 2023/1542 (Regulamento da bateria): Este produto contém uma bateria e está em conformidade com o Regulamento (UE) 2023/1542. A bateria não pode ser eliminada como resíduo urbano indiferenciado na União Europeia.

Consulte a documentação do produto para obter informações específicas acerca da bateria. A bateria está marcada com este símbolo, que poderá incluir inscrições para indicar a presença de cádmio (Cd) ou chumbo (Pb). Para reciclar o produto de forma adequada, devolva a bateria ao seu fornecedor ou coloque-a num ponto de recolha apropriado. Para mais informações, consulte: www.recyclethis.info.

Instruções de segurança

Estas instruções destinam-se a garantir que o utilizador possa utilizar o produto corretamente para evitar perigos ou perdas materiais. Antes da utilização, leia atentamente todas as informações relacionadas com a segurança.

Legislação e regulamentos

A utilização do produto deve estar em total conformidade com as normas locais de manuseamento de aparelhos elétricos.

Transporte

- Mantenha o dispositivo na embalagem original ou similar, quando o transportar.
- Depois da abertura da embalagem do produto, guarde todos invólucros, para uso posterior. Em caso de qualquer avaria, deve devolver o dispositivo à fábrica com o invólucro original.
- O transporte sem o invólucro original pode resultar em danos no dispositivo, sendo que a empresa não assumirá quaisquer responsabilidades.
- Não deixe o produto cair, nem o sujeite a impactos físicos. Mantenha o dispositivo longe de interferências magnéticas.

Alimentação elétrica

● Se a embalagem do dispositivo incluir um adaptador de alimentação, utilize apenas o adaptador fornecido. Se não for fornecido um adaptador, certifique-se de que o adaptador de alimentação ou qualquer outra fonte de alimentação está em conformidade com a Fonte de Alimentação Limitada. Consulte a etiqueta do produto para obter os parâmetros nominais da fonte de alimentação.

- Certifique-se de que a ficha está devidamente ligada à tomada.
- NÃO ligue vários dispositivos a um adaptador de energia, para evitar o superaquecimento de riscos de incêndio provocados por sobrecarga.
- A alimentação fornecida pelo carregador tem de ser, no mínimo, de 14 Watts para o equipamento de rádio e, no máximo, de 27 Watts para se obter a velocidade de carregamento máxima. O dispositivo suporta o carregamento rápido PD USB.

Bateria

- O dispositivo suporta baterias de íões de lítio recarregáveis amovíveis e o tamanho da bateria deve ser de 86 mm × 48 mm. A tensão e a capacidade nominais da bateria são de 7,2 V/4800 mAh.
- Em caso de armazenamento prolongado da bateria, certifique-se de que esta é totalmente carregada a cada três meses, garantindo, assim, a sua qualidade. Caso contrário, poderão ocorrer danos.
- As baterias compradas por utilizadores têm de estar em conformidade com as normas internacionais relevantes sobre segurança de baterias (por exemplo, normas EN/IEC).
- A bateria integrada não pode ser desmontada. Contacte o fabricante caso necessite de uma reparação.
- Certifique-se de que a temperatura da bateria está entre 0 °C e 50 °C durante o carregamento.
- Certifique-se de que não existe material inflamável no raio de dois metros do carregador enquanto o carregamento é efetuado.
- Não é possível instalar baterias de tamanho inadequado, uma vez que poderão causar a desativação anormal.
- **ADVERTÊNCIA:** Existe risco de explosão se a bateria for substituída por outra de tipo incorreto. Substitua

apenas por uma bateria do mesmo tipo ou de tipo equivalente.

- A substituição incorreta da bateria por outra de tipo incorreto pode destruir uma proteção (por exemplo, no caso de alguns tipos de bateria de lítio).
- Não proceda à eliminação da bateria numa fogueira ou forno quente, ou mediante esmagamento ou corte mecânico da mesma pois tal pode resultar numa explosão.
- Não deixe a bateria num ambiente com temperaturas extremamente elevadas pois tal pode resultar numa explosão ou na fuga de líquido inflamável ou gás.
- Não sujeite a bateria a pressão de ar extremamente baixa pois tal poderá resultar numa explosão de líquido inflamável ou gás.
- Elimine pilhas/baterias usadas de acordo com as instruções.
- NÃO coloque a bateria ao alcance das crianças.
- NÃO engula a bateria para evitar queimaduras químicas.
- Este produto contém uma pilha celular tipo botão. Se a pilha celular tipo botão for engolida, pode causar queimaduras internas graves em apenas 2 horas e pode provocar a morte.
- Se o compartimento da pilha não fechar de forma segura, pare a utilização do produto e mantenha-o longe do alcance das crianças.
- Se acredita ter ingerido ou colocado uma pilha no interior do organismo, consulte um médico de imediato.
- NÃO coloque o dispositivo com a bateria ou a própria bateria perto de uma fonte de calor ou do fogo. Evite a luz solar direta.
- **AVERTÊNCIA:** Riscos de curto-circuito, incêndio ou explosão se a bateria se danificar. O uso frequente, queda, impacto, corrosão ou compressão da bateria podem provocar danos, incluindo a estrutura rachada, placas deslocadas ou a fuga de líquidos ou gases internos, etc.
- Se a bateria se danificar, pare imediatamente de a utilizar e descarte-a consoante as instruções.

Manutenção

- Se o produto não funcionar corretamente, contacte o seu fornecedor ou o seu centro de assistência mais próximo. Não assumimos qualquer responsabilidade por problemas causados por reparações ou manutenções não autorizadas.

- Certifique-se de que a alimentação foi desligada antes da manutenção do dispositivo ser desmontado e reparado por profissionais.

- Se o equipamento for utilizado de uma forma não especificada pelo fabricante, a proteção providenciada pelo dispositivo poderá ser afetada.

- Verifique as superfícies óticas da lente da objetiva, do óculo, do telémetro, etc. Se for necessário, remova a poeira e areia das superfícies óticas com ferramentas e solvente criados especificamente para esta finalidade (é preferível utilizar um método de não contacto).

- Limpe as superfícies exteriores das peças de metal, plástico e silicone com um pano limpo e macio. Não utilize substâncias quimicamente ativas, solventes, etc., uma vez que estes podem danificar a tinta.

- Limpe os contactos elétricos da bateria no dispositivo com um solvente orgânico não gorduroso.

Ambiente da utilização

- Certifique-se de que o ambiente de funcionamento do dispositivo cumpre os requisitos do mesmo. A temperatura de funcionamento deverá situar-se entre -30 °C e 55 °C e a humidade de funcionamento entre 5% e 95%.

- NÃO exponha o dispositivo a radiação eletromagnética elevada nem a ambientes com pó.
- NÃO direcione a lente para o sol nem para qualquer outra luz brilhante.

- Coloque o dispositivo num ambiente seco e bem ventilado.

- Evite a instalação do equipamento em superfícies vibratórias ou locais sujeitos a choques (a negligência pode causar danos ao equipamento).

- Este equipamento não se adequa a utilização em locais onde a presença de crianças seja provável.

Emergência

- Caso o dispositivo emita fumo, odores ou ruídos, desligue a alimentação elétrica de imediato, retire o cabo de alimentação da tomada e contacte o centro de assistência.

Laser



Quando estiver a utilizar qualquer equipamento a laser, verifique se a lente do dispositivo não se

encontra exposta ao feixe de laser, caso contrário pode queimar. A radiação laser emitida pelo dispositivo pode provocar lesões oculares, queimaduras na pele ou a combustão de substâncias inflamáveis. Antes de ativar a função de alcance do laser, assegure-se de que não existem pessoas ou substâncias inflamáveis diante da luz laser. Não coloque o dispositivo num local ao alcance de menores de idade. O comprimento de onda é de 905 nm, a duração do impulso é de 52 ns e a potência máxima de saída é inferior a 2,2 mW. De acordo com as normas IEC 60825-1:2014, EN 60825-1:2014+A11:2021 e EN 50689:2021, este produto laser está classificado como produto laser de Classe 1 e produto laser de consumo.

GARANTIA LIMITADA

Leia o código QR da política de garantia do produto.



Endereço do fabricante

Sala 313, Unidade B, Edifício 2, Rua Danfeng 399, Subdistrito Xixing, Distrito Binjiang, Hangzhou, Zhejiang 310052, China
Hangzhou Microimage Software Co., Ltd.

AVISO DE CONFORMIDADE: Os produtos da série térmica poderão estar sujeitos a controlos de exportação em vários países ou regiões, incluindo sem limite, os Estados Unidos da América, a União Europeia, o Reino Unido e/ou outros países-membro do Acordo de Wassenaar. Consulte o seu especialista em legislação ou em conformidade, ou as autoridades locais, para saber os requisitos de licença de exportação necessários se pretender transferir, exportar, voltar a exportar os produtos da série térmica entre países diferentes.

Italiano

Informazioni sulle norme

Queste clausole si applicano solo ai prodotti recanti il marchio o le informazioni corrispondenti.

Dichiarazione di conformità UE



Questo prodotto e gli eventuali accessori in dotazione sono contrassegnati con il marchio "CE", quindi sono conformi alle norme europee armonizzate vigenti di cui alle direttive 2014/30/UE (CEM), 2014/35/UE (direttiva Bassa Tensione) e 2011/65/UE (RoHS) e Direttiva 2014/53/UE.

Con la presente, Hangzhou Microimage Software Co., Ltd. dichiara che il dispositivo (fare riferimento all'etichetta) è conforme alla direttiva 2014/53/UE. Il testo completo della Dichiarazione di conformità della UE è disponibile alla seguente pagina Internet: <https://www.hikmicrotech.com/en/support/downoad-center/declaration-of-conformity/>

Bande di frequenza e potenza (per CE)

I limiti nominali delle bande di frequenza e della potenza di trasmissione (irradiata e/o condotta) applicabili alla seguente apparecchiatura radio sono:

Wi-Fi 2,4 GHz (da 2,4 a 2,4835 GHz): 20 dBm;
5 GHz (da 5,15 a 5,25 GHz): 23 dBm

Per dispositivi senza alimentatore in dotazione, usare alimentatori forniti da un produttore qualificato. Fare riferimento alle specifiche del prodotto per i requisiti di alimentazione dettagliati. Per i dispositivi senza batteria in dotazione, utilizzare una batteria fornita da un produttore qualificato. Fare riferimento alle specifiche del prodotto per i requisiti di batteria dettagliati.



Direttiva 2012/19/UE (RAEE): i prodotti contrassegnati con il presente simbolo non possono essere smaltiti come rifiuti domestici indifferenziati nell'Unione europea. Per lo smaltimento corretto, restituire il prodotto al rivenditore in occasione dell'acquisto di un nuovo dispositivo o smaltirlo nei punti di raccolta autorizzati. Ulteriori informazioni sono disponibili sul sito: www.recyclethis.info.



Regolamento (UE) 2023/1542 (Regolamento sulle batterie): Questo prodotto contiene una batteria ed è conforme al Regolamento (UE) 2023/1542. La batteria non può essere smaltita con i rifiuti domestici indifferenziati nell'Unione europea. Consultare la documentazione del prodotto per le informazioni specifiche sulla batteria. La batteria è contrassegnata con il presente simbolo, che potrebbe includere le sigle di cadmio (Cd) o piombo (Pb). Per lo smaltimento corretto, restituire la batteria al rivenditore locale o smaltirla nei punti di raccolta autorizzati. Ulteriori informazioni sono disponibili sul sito: www.recyclethis.info.



Il prodotto per le informazioni specifiche sulla batteria. La batteria è contrassegnata con il presente simbolo, che potrebbe includere le sigle di cadmio (Cd) o piombo (Pb). Per lo smaltimento corretto, restituire la batteria al rivenditore locale o smaltirla nei punti di raccolta autorizzati. Ulteriori informazioni sono disponibili sul sito: www.recyclethis.info.

Istruzioni per la sicurezza

Le presenti istruzioni hanno lo scopo di garantire che il prodotto venga utilizzato in modo corretto, evitando situazioni di pericolo o danni materiali. Leggere accuratamente le informazioni di sicurezza prima dell'uso.

Leggi e regolamenti

Il prodotto deve essere utilizzato rispettando rigorosamente le norme locali in materia di sicurezza elettrica.

Trasporto

- Per trasportare il dispositivo, riporlo nella confezione originale o in una analoga.
- Dopo aver disimballato il prodotto, conservare tutto il materiale di imballaggio per riutilizzarlo in futuro. In caso di guasti, sarà necessario inviare il dispositivo al produttore nell'imballaggio originale.
- Il trasporto senza l'imballaggio originale può causare danni al dispositivo; in tal caso il produttore declina ogni responsabilità.

- Non lasciar cadere il prodotto e non sottoporlo a impatti. Tenere il dispositivo lontano dalle interferenze magnetiche.

Alimentazione

- Utilizzare solo l'alimentatore in dotazione, se è incluso nella confezione del dispositivo. Se l'alimentatore non fornito è in dotazione, utilizzare un modello conforme alle norme sulle fonti di alimentazione limitate. Consultare l'etichetta del prodotto per i parametri di uscita dell'unità di alimentazione.

- Verificare che la spina sia correttamente inserita nella presa di corrente.

- NON collegare più dispositivi allo stesso alimentatore per evitare rischi di surriscaldamento o di incendio da sovraccarico.

- La potenza erogata dal caricabatterie deve essere compresa tra un minimo di 14 Watt richiesti dall'apparecchiatura radio e un massimo di 27 Watt per raggiungere la massima velocità di ricarica. Il dispositivo supporta la ricarica rapida USB PD.

Batteria

- Il dispositivo supporta una batteria ricaricabile rimovibile agli ioni di litio e le dimensioni della batteria devono essere di 86 mm x 48 mm. La tensione e la capacità nominale della batteria è di 7,2 V/4800 mAh.
- Se la batteria rimane inutilizzata per lunghi periodi, assicurarsi di ricaricarla completamente ogni 3 mesi per garantire una lunga durata. In caso contrario potrebbe subire danni.

- Le batterie acquistate dagli utenti devono essere conformi alle relative norme internazionali in materia di sicurezza delle batterie (p. es. norme EN/IEC).

- La batteria integrata non può essere smontata. Per eventuali riparazioni, rivolgersi al produttore.
- Assicurarsi che la temperatura della batteria sia compresa tra 0 °C e 50 °C durante la ricarica.

- Verificare che durante la ricarica non ci siano materiali infiammabili nel raggio di 2 metri dai caricabatterie.

- Le batterie di dimensioni errate non possono essere installate e potrebbero causare spegnimenti anomali.
- **ATTENZIONE:** Rischio di esplosione se la batteria viene sostituita con una di tipologia non corretta. Sostituire la batteria solo con una dello stesso tipo o di tipo equivalente.

- La sostituzione della batteria con una di tipo non idoneo può impedire il corretto funzionamento dei sistemi di sicurezza (ad esempio con alcuni tipi di batterie al litio).

- Non gettare le batterie nel fuoco o in un forno caldo ed evitare di schiacciarle o tagliarle, per prevenire il rischio di esplosioni.

- Non lasciare le batterie in ambienti con temperature estremamente alte, perché potrebbero esplodere o perdere liquidi o gas infiammabili.

- Le batterie sottoposte a una pressione atmosferica estremamente bassa possono esplodere o perdere liquidi o gas infiammabili.

- Smaltire le batterie usate seguendo le istruzioni.
- Tenere la batteria fuori dalla portata dei bambini.

- NON ingoiare la batteria per evitare ustioni chimiche.
- Questo prodotto contiene una batteria a bottone. Se ingerita, questo tipo di batteria può causare gravi ustioni interne in sole 2 ore e portare anche alla morte.

- Se il vano batteria non si chiude bene, interrompere l'uso del prodotto e tenerlo lontano dai bambini.

- Se si pensa che una batteria possa essere stata ingerita o possa essere penetrata in qualsiasi parte del corpo, rivolgersi immediatamente a un medico.

- NON collocare il dispositivo con la batteria o la sola batteria vicino a fonti di calore o fuoco. Evitare la luce diretta del sole.

- **ATTENZIONE:** Esiste il rischio di cortocircuito, incendio o esplosione se la batteria viene danneggiata. L'uso frequente, le cadute, gli urti, la corrosione o la compressione della batteria possono causare danni, tra cui la rottura dell'involucro, il distacco delle piastre o la perdita di liquido o gas interno, ecc.

- Se la batteria viene danneggiata, interrompere immediatamente l'uso e smaltirla secondo le istruzioni.

Manutenzione

- Se il prodotto non funziona correttamente, rivolgersi al rivenditore o al centro di assistenza più vicino. Decliniamo qualsiasi responsabilità in relazione a problemi causati da interventi di riparazione o manutenzione non autorizzati.

- Assicurarsi che l'alimentazione sia stata scollegata prima che il dispositivo sia smontato e riparato da professionisti.

- Se il dispositivo viene utilizzato in un modo non approvato dal produttore la garanzia potrebbe essere annullata.

- Controllare le superfici ottiche di obiettivo, oculare, telemetro, ecc. Se necessario, rimuovere la polvere e la sabbia dalle ottiche utilizzando strumenti e solventi progettati appositamente a tale scopo (è preferibile utilizzare un metodo senza contatto).

- Pulire le superfici esterne delle parti in metallo, plastica e silicone con un panno pulito e morbido. Non utilizzare sostanze chimicamente attive, solventi, ecc. perché potrebbero danneggiare la vernice.

- Pulire i contatti elettrici della batteria sul dispositivo utilizzando un solvente organico non grasso.

Ambiente di utilizzo

- Verificare che l'ambiente di utilizzo sia conforme ai requisiti del dispositivo. La temperatura operativa deve essere compresa tra -30 °C e 55 °C, l'umidità relativa deve essere compresa tra il 5% e il 95%.

- NON esporre il dispositivo a radiazioni elettromagnetiche intense o ad ambienti polverosi.

- NON orientare l'obiettivo verso il sole o altre luci intense.

- Collocare il dispositivo in un ambiente asciutto e ben ventilato.

- Non installare il dispositivo su superfici soggette a vibrazioni o in luoghi soggetti a impatti, altrimenti può subire danni.

- Non utilizzare il dispositivo in ambienti in cui possono essere presenti bambini.

Emergenza

- Se il dispositivo emette fumo, odori o rumori, spegnerlo immediatamente e scollegare il cavo di alimentazione, quindi rivolgersi a un centro di assistenza.

Laser



Quando si utilizzano apparecchiature laser, non esporre l'obiettivo del dispositivo al raggio laser, che potrebbe bruciarlo. La radiazione laser emessa dal dispositivo può causare lesioni agli occhi, ustioni alla pelle o combustione di sostanze infiammabili. Prima di attivare la funzione di telemetria laser, verificare che non ci siano persone o sostanze infiammabili davanti all'obiettivo laser. Tenere il dispositivo lontano dalla portata dei bambini. La lunghezza d'onda è di 905 nm, la durata dell'impulso è di 52 ns e la potenza di uscita massima è inferiore a 2,2 mW. In conformità con gli standard IEC 60825-1:2014, EN 60825-1:2014+A11:2021 ed EN 55069:2021, questo dispositivo è classificato come un prodotto laser e prodotto laser di consumo di classe 1.

Garanzia limitata

Scansionare il codice QR per conoscere le condizioni di garanzia del prodotto.



Indirizzo del produttore

Stanza 313, unità B, edificio 2, via Danfeng 399, suburbio Xixing, distretto Binjiang, Hangzhou, Zhejiang, 310052, Cina
Hangzhou Microimage Software Co., Ltd.

AVVISO SULLA CONFORMITÀ: i prodotti termografici potrebbero essere soggetti a controlli sulle esportazioni in vari Paesi o regioni, tra cui Stati Uniti, Unione europea, Regno Unito e/o altri Paesi membri dell'accordo di Wassenaar. Consultare un legale o un esperto di conformità o le autorità governative locali per eventuali requisiti di licenza di esportazione necessari se si intende trasferire, esportare, riesportare i prodotti termografici tra diversi Paesi.

Čeština

Zákonné informace

Tyto části se vztahují pouze k výrobkům nesoucím odpovídající označení nebo informaci.

Prohlášení o shodě EU

 Tento výrobek a případně i dodávané příslušenství jsou označeny značkou "CE", a proto splňují platné harmonizované evropské normy uvedené ve směrnici 2014/30/EU (EMCD), směrnici 2014/35/EU (LVD), směrnici 2011/65/EU (RoHS), směrnici 2014/53/EU.

Společnost Hangzhou Microimage Software Co., Ltd. tímto prohlašuje, že toto zařízení (viz štítek) je v souladu se směrnicí 2014/53/EU.

Plně znění EU prohlášení o shodě je k dispozici na následující internetové adrese:
<https://www.hikmicrotech.com/en/support/download-center/declaration-of-conformity/>

Frekvencní pásma a výkon (pro CE)

Frekvencní pásma a jmenovité limity vysílacího výkonu (vyrážovaného nebo vedeného) platné pro následující rádiová zařízení jsou tato:
Wi-Fi 2,4 GHz (2,4 GHz až 2,4835 GHz): 20 dBm;
5 GHz (5,15 GHz až 5,25 GHz): 23 dBm

U zařízení bez dodaného napájecího adaptéru použijte napájecí adaptér dodaný kvalifikovaným výrobcem. Podrobné požadavky na napájení naleznete ve specifikaci výrobku.

U zařízení bez dodané baterie použijte baterii dodanou kvalifikovaným výrobcem. Podrobné požadavky na baterii naleznete ve specifikaci výrobku.



Směrnice 2012/19/EU (směrnice WEEE):
Výrobky označené tímto symbolem nelze v Evropské unii likvidovat společně s netříděným domovním odpadem. Při zakoupení nového ekvivalentního výrobku tento výrobek řádně zrecykluje vrácením svému místnímu dodavateli, nebo jej zlikvidujte odevzdáním v určených sběrných místech. Další informace naleznete na adrese: www.recyclethis.info.



Nariadení (EU) 2023/1542 (nariadení o bateriách): Tento výrobek obsahuje baterii a je v souladu s nariadením (EU) 2023/1542. Baterie nelze v Evropské unii likvidovat jako netříděný komunální odpad. Konkrétní informace o baterii naleznete v dokumentaci výrobku. Baterie je označena tímto symbolem, který může obsahovat nápis označující kadmium (Cd) nebo olovo (Pb). Za účelem řádné recyklace baterii odevzdejte svému dodavateli nebo na určené sběrné místo. Další informace naleznete na adrese: www.recyclethis.info.

Bezpečnostní pokyny

Účelem těchto pokynů je zajistit, aby uživatel mohl výrobek správně používat a zabránilo se nebezpečí nebo újme na majetku. Před použitím si pečlivě přečtěte všechny bezpečnostní pokyny.

Zákony a předpisy

Používání výrobku musí být přísně v souladu s místními bezpečnostními předpisy pro elektrická zařízení.

Přeprava

- Při přípravě uchovejte zařízení v původním nebo jemu podobném balení.
- Po vybalení uchovejte veškeré obaly pro budoucí použití. V případě jakékoli poruchy je třeba vrátit zařízení výrobci v původním obalu.
- Přeprava bez původního obalu může vést k poškození zařízení, za které společnost nenesou odpovědnost.
- Produkt nevystavujte fyzickým nárazům a zabraňte jeho spadnutí. Udržujte zařízení mimo dosah magnetického rušení.

Napájení

● Pokud je v balení zařízení dodán napájecí adaptér, použijte pouze dodaný adaptér. Pokud není napájecí adaptér dodán, zajistěte, aby napájecí adaptér nebo jiný napájecí zdroj vyhovovaly požadavkům na omezený zdroj napájení. Parametry výstupu napájení viz štítek výrobku.

- Zkontrolujte, zda je zástrčka řádně zapojena do napájecí zásuvky.
- K jednomu napájecímu adaptéru NEPŘIPOJUJTE více zařízení, abyste zabránili přehřátí nebo nebezpečí požáru v důsledku přetížení.
- Napájení dodávané nabíječkou musí být mezi min. 14 W vyžadovanými rádiovým vybavením a max. 27 W, aby se dosáhlo maximální rychlosti nabíjení. Toto zařízení podporuje rychlé nabíjení USB PD.

Baterie

- Zařízení podporuje vyjímatelnou dobíjecí li-ion baterii a velikost baterie by měla být 86 × 48 mm. Jmenovitá napětí a kapacita baterie je 7,2 V/4800 mAh.
- Při dlouhodobém skladování baterii každé 3 měsíce plně nabíjete, abyste zajistili zachování její kvality.
- V opačném případě může dojít k jejímu poškození.
- Baterie zakoupené uživateli musí splňovat příslušné mezinárodní normy týkající se bezpečnosti baterii (například normy EN/IEC).
- Vestavěnou baterii nelze rozebírat. Je-li třeba ji opravit, obraťte se na výrobce.
- Při nabíjení dbějte na to, aby se teplota baterie pohybovala v rozmezí 0 °C až 50 °C (32 °F až 122 °F).
- Během nabíjení ověřte, zda se v okolí 2 m od nabíječky nenachází hořlavé materiály.
- Baterie nesprávné velikosti nesmí být instalovány a mohou způsobit abnormální vypnutí.
- UPOZORNĚNÍ: Při výměně baterie za nesprávný typ hrozí nebezpečí výbuchu. Baterii nahazujte pouze stejným nebo odpovídajícím typem.
- Vyměňte-li baterii za nesprávný typ, může dojít k poškození bezpečnostního prvku (například v případě některých typů lithiových baterii).
- Nevhazujte do ohně, nekládejte do horké trouby, mechanicky ji nedrťte ani nefeztejte. Mohlo by dojít k výbuchu.

- Neponechávejte batérii v prostredí s extrémne vysokou teplotou, pretože by mohlo dôjsť k výbuchu alebo úniku horľavej kapaliny alebo plynu.
- Nevystavujte batérii extrémne nízkemu tlaku vzduchu, pretože by mohlo dôjsť k výbuchu alebo úniku horľavej kapaliny alebo plynu.
- Použité batérie zlikvidujte podľa pokynů.
- NEPOKLÁDEJTE batérie na miesta v dosahu detí.
- Batérie NEPOLYKEJTE, mohlo by dôjsť k chemickým popáleninám.
- Tento výrobok obsahuje knoflíkovú batériu. Dojde-li ke spolknutiu knoflíkovej batérie, môže dôjsť k závažným popáleninám již za dve hodiny, a následkom môže byť smrť.
- Nezavŕe-li se bezpečně přiřádka na baterie, přestaňte výrobek používat a držte jej mimo dosah dětí.
- Pokud se domníváte, že mohlo dojít ke spolknutí baterií nebo jejich umístění uvnitř kterékoli části těla, okamžitě vyhledejte lékařskou pomoc.
- Zařízení s batérii nebo samotnou batérii NEUMÍSTUJTE do blízkosti zdroje tepla nebo ohně. Vyhněte se přímému slunečnímu záření.
- UPOZORNĚNÍ: Při poškození batérie hrozí nebezpečí zkratu, požáru nebo výbuchu. Častým používáním, upaďnutím, nárazem, korozí nebo stlačením batérie může dojít k jejímu poškození včetně prasknutí krytu, odtření destiček nebo úniku vnitřní kapaliny nebo plynu atd.
- Pokud je batérie poškozena, přestaňte ji okamžitě používat a proveďte její likvidaci podle pokynů.

Údržba

- V případě, že výrobek nefunguje správně, obraťte se na prodejce nebo na nejbližší servisní středisko. Nepřebíráme žádnou odpovědnost za problémy způsobené neoprávněnou opravou nebo údržbou.
- Před demontáží a opravou zařízení prováděnou profesionálně se ujistěte, že bylo odpojeno napájení.
- V případě použití zařízení způsobem jiným než určeným výrobcem může dojít ke zrušení platnosti záruky.
- Zkontrolujte optické povrchy objektivu, okuláru, dálkoměru atd. V případě potřeby odstraňte z optiky prach a písek pomocí nástrojů a rozpouštědel určených speciálně pro tento účel (je vhodnější použít bezkontaktní metodu).
- Vnější povrchy kovových, plastových a silikonových dílů otřete čistým a měkkým hadříkem. Nepoužívejte chemicky aktivní látky, rozpouštědla apod. protože mohou poškodit barvu.
- Vyčistěte elektrické kontakty batérie na zařízení nemastným organickým rozpouštědlem.

Provozní prostředí

- Zajistěte, aby provozní prostředí vyhovovalo požadavkům zařízení. Provozní teplota musí být -30°C až 55°C a provozní vlhkost musí být 5 až 95 %.
- NEVYSTAVUJTE zařízení silnému elektromagnetickému záření ani prašnému prostředí.
- NEMÍŘTE objektivem do slunce ani do jiného zdroje jasného světla.
- Umístěte zařízení na suché a dobře větrané místo.
- Neinstalujte zařízení na vibrující povrchy ani do míst vystavených nárazům (jinak může dojít k poškození zařízení).
- Toto zařízení není vhodné pro použití v místech, na kterých se mohou vyskytovat děti.

Stav nouze

Pokud ze zařízení vychází kouř, zápach nebo hluk, zařízení okamžitě vypněte, odpojte napájecí kabel a obraťte se na servisní středisko.

Laser



Používá-li se nějaké laserové zařízení, zajistěte, aby nebyl objektiv zařízení vystaven

laserovému paprsku. V opačném případě by se mohl vypálit. Laserové záření vycházející ze zařízení může způsobit poranění očí, popálení kůže nebo vznapanutí hořlavých materiálů. Před povolením funkce určování vzdálenosti laserem se ujistěte, že před laserovým objektivem nestojí žádní lidé a ani se zde nenacházejí žádné hořlavé materiály. Neumísťujte zařízení tam, kde by mohlo upoutat pozornost nedospělých osob. Vlnová délka je 905 nm, doba trvání impulsu 52 ns a maximální výstupní výkon je menší než 2,2 mW. Podle norem IEC 60825-1:2014, EN 60825-1:2014+A11:2021 a EN

50689:2021 je tento laserový výrobek klasifikován jako laserový výrobek třídy 1 a laserový výrobek pro spotřebitele.

OMEZENÁ ZÁRUKA

Naskenujte QR kód, abyste se dozvěděli o záručních podmínkách na produkt.



Adresa výrobce

Místnost 313, jednotka B, budova 2, ulice Danfeng 399, podobvod Xixing, obvod Binjiang, Hangzhou, Zhejiang 310052, Čína
Hangzhou Microimage Software Co., Ltd.

POZNÁMKA O DODRŽOVÁNÍ PŘEDPISŮ: Na výrobky termální řady se mohou vztahovat vývozní opatření v různých zemích nebo regionech včetně, mimo jiné, Spojených států, Evropské unie, Spojeného království a dalších členských států Wassenarského ujednání. Pokud máte v úmyslu přenést, vyvážet nebo zpětně vyvážet výrobky termální řady mezi různými zeměmi, konzultujte prosím s odborníkem na právní předpisy nebo s místními vládními orgány všechny potřebné požadavky na vývozní licenci.

Slovenčina

Regulačné informácie

Tieto ustanovenia platia len pre produkty s príslušným označením alebo údajom.

Vyhlasenie o zhode s predpismi EÚ

 Tento produkt a dodané príslušenstvo, ak je to relevantné, sú takisto označené značkou „CE“, takže sú v súlade s príslušnými harmonizovanými európskymi normami uvedenými v smernici 2014/30/EU (EMCD), smernici 2014/35/EU (LVD), smernici 2011/65/EU (RoHS) a smernici 2014/53/EU. Spoločnosť Hangzhou Microimage Software Co., Ltd. týmto vyhlasuje, že toto zariadenie (pozri štítk) je v súlade so smernicou 2014/53/EU. Uplný text vyhlásenia o súlade pre EÚ je k dispozícii na tejto internetovej adrese: <https://www.hikmicrotech.com/en/support/download-center/declaration-of-conformity/>

Frekvencné pásma a výkon (pre CE)

Frekvencné pásma a nominálne limity vysielacieho výkonu (vyzarovany resp. vedeny) platné pre nasledujúce rádiové zariadenia sú nasledovné: Wi-Fi 2,4 GHz (2,4 GHz až 2,4835 GHz): 20 dBm; 5 GHz (5,15 GHz až 5,25 GHz): 23 dBm Ak vaše zariadenie bolo dodané bez napájacieho adaptéra, používajte napájací adaptér dodaný kvalifikovaným výrobcem. Podrobné požiadavky na napájanie nájdete v špecifikácii výrobku. Ak vaše zariadenie bolo dodané bez batérie, používajte batériu dodanú kvalifikovaným výrobcem. Podrobné požiadavky na batériu nájdete v špecifikácii výrobku.

 Smernica 2012/19/EU (smernica o odpade z elektrických a elektronických zariadení): Produkty označené týmto symbolom sa v rámci Európskej únie nesmú likvidovať spolu s netriedeným komunálnym odpadom. Po zakúpení ekvivalentného nového zariadenia zrecykujte produkt tým, že ho odovzdáte miestnemu dodávateľovi alebo ho zlikvidujete na určených zberných miestach. Ďalšie informácie nájdete na lokalite: www.recyclethis.info.



Nariadenie (EU) 2023/1542 (nariadenie o batériách); Tento produkt obsahuje batériu a spĺňa nariadenie (EU) 2023/1542. Batéria sa v rámci Európskej únie nesmie likvidovať spolu s netriedeným komunálnym odpadom. Konkrétne informácie o batérii nájdete v dokumentácii produktu. Batéria je označená týmto symbolom, ktorý môže obsahovať písmená označujúce obsah kadmia (Cd) alebo olova (Pb). Zrecykľujte batériu tým, že ju odovzdáte dodávateľovi alebo ju zlikvidujete na určenom zbernom mieste. Ďalšie informácie nájdete na lokalite: www.reyclethis.info.

Bezpečnostné pokyny

Tieto pokyny slúžia na zabezpečenie správneho používania produktu používateľom s cieľom predchádzať vzniku nebezpečenstva alebo majetkovým stratám. Pred použitím si pozorne prečítajte všetky bezpečnostné informácie.

Právne predpisy a nariadenia

Používanie produktu musí byť v prísnom súlade s miestnymi elektroinštaláčnymi bezpečnostnými predpismi.

Preprava

- Pri preprave ponechajte zariadenie v pôvodnom alebo podobnom balení.
- Po rozbalení si všetky obaly odložte na budúce použitie. V prípade výskytu poruchy bude potrebné, aby ste zariadenie vrátili do výrobcovi v pôvodnom obale.
- Pri preprave bez pôvodného obalu môže dôjsť k poškodeniu zariadenia a spoločnosť za to nebude niesť žiadnu zodpovednosť.
- Chráňte zariadenie pred pádom alebo nárazom. Zariadenie chráňte pred magnetickým rušením.

Zdroj napájania

- Ak bolo zariadenie dodané s napájacím adaptérom, použite iba dodaný adaptér. Ak napájací adaptér nie je dodaný, uistite sa, že napájací adaptér alebo iný zdroj napájania vyhovuje obmedzenému zdroju napájania. Parametre výstupu napájacieho zdroja nájdete na štítku produktu.
- Skontrolujte, či je zástrčka správne pripojená k napájacej zásuvke.
- K jednému napájacímu adaptéru NEPRIPAJAJTE viaceré zariadenia, aby nedošlo k prehriatiu alebo riziku požiaru v dôsledku preťaženia.
- Výkon dodávaný nabíjajúcou sa musí pohybovať v rozmedzí min. 14 W požadovaného rádiovými zariadeniami a max. 27 W, aby sa dosiahla maximálna rýchlosť nabíjania. Zariadenie podporuje rýchle nabíjanie pomocou rozhrania USB PD.

Batéria

- Zariadenie podporuje odnímateľnú nabíjateľnú lítiovú batériu a veľkosť batérie by mala byť 86 x 48 mm. Menovité napätie batérie a kapacita je 7,2 V/4800 mAh.
- Pri dlhodobom uskladnení batériu každé 3 mesiace úplne nabite, aby sa zaisťovala jej kvalita. V opačnom prípade môže dôjsť k poškodeniu.
- Batérie zakúpené používateľmi musia spĺňať príslušné medzinárodné normy o bezpečnosti batérií (napr. normy EN/IEC).
- Zabudovanú batériu nemožno rozoberať. V prípade potreby opravy sa obráťte na výrobcu.
- Pri nabíjaní zabezpečte, aby teplota batérie bola 0 °C až 50 °C (32 °F až 122 °F).
- Počas nabíjania skontrolujte, či sa do 2 m od nabíjajúky nenachádza žiadny horľavý materiál.
- Batérie s nevhodnou veľkosťou nie je možné vložiť a môžu spôsobiť abnormálne vypnutie.
- POZOR: Riziko výbuchu v prípade výmeny batérie za nesprávny typ. Batériu nahrádzajte iba rovnakým alebo ekvivalentným typom.
- Pri nevhodnej výmene batérie za nesprávny typ sa môže deaktivovať bezpečnostný prvok (napríklad pri niektorých typoch lítiových batérií).
- Batériu nekladajte do ohňa alebo horúcej rúry ani ju mechanicky nedrťte ani nerezte, pretože by to mohlo spôsobiť výbuch.
- Batériu nenechávajte v prostredí s mimoriadne vysokou teplotou, čo môže viesť k výbuchu alebo úniku horľavých kvapalín alebo plynov.

- Batériu nevystavujte mimoriadne nízkemu tlaku vzduchu, čo môže viesť k výbuchu alebo úniku horľavých kvapalín alebo plynov.
- Použité batérie zlikvidujte podľa príslušných pokynov.
- Batériu NEDAVAJTE do dosahu detí.
- Batériu NEPREHLTAJTE, aby nedošlo k popáleniu chemikáliami.
- Tento produkt obsahuje plochú/gombíkovú batériu. V prípade prehltnutia plochej/gombíkovkej batérie môže dôjsť k vážnym vnútorným popáleninám už v priebehu 2 hodín, ktoré môžu spôsobiť smrť.
- Ak sa pričinok batérie nedá bezpečne zavrieť, prestaňte produkt používať a uchovajte ho mimo dosahu detí.
- Ak si myslíte, že mohlo dôjsť k prehltnutiu batérie alebo ich vloženiu do akejkoľvek časti tela, okamžite vyhľadajte lekársku pomoc.
- NEUMIESTŇUJTE zariadenie s batériou ani samotnú batériu do blízkosti zdroja tepla alebo ohňa. Vyvarujte sa priameho slnečného žiarenia.
- POZOR: Riziko skratu, požiaru alebo výbuchu v prípade poškodenia batérie. Časté používanie, pád, náraz, korózia alebo stlačenie batérie môže spôsobiť poškodenie vrátane prasknutého krytu, oddelených platní alebo úniku vnútornej kvapaliny alebo plynu atď.
- Ak je batéria poškodená, okamžite ju prestaňte používať a zlikvidujte ju podľa pokynov.

Údržba

- Ak produkt nepracuje správne, obráťte sa na predajcu alebo na najbližšie servisné stredisko. Nepreberáme žiadnu zodpovednosť za problémy spôsobené neoprávnenou opravou alebo údržbou.
- Pred demontážou a opravou zariadenia zo strany odborníkov sa uistite, že napájanie bolo odpojené.
- Ak sa zariadenie používa spôsobom, ktorý výroba neuvádza, môže dôjsť k zníženiu ochrany poskytovanej zariadením.
- Skontrolujte optické povrchy objektivu, okuláru, diaľkometeru atď. V prípade potreby odstráňte z optiky prach a piesok pomocou nástrojov a rozpúšťadla určených špeciálne na tento účel (je vhodnejšie použiť bezkontaktnú metódu).
- Vonkajšie povrchy kovových, plastových a silikónových častí utrite čistou a mäkkou handričkou. Nepoužívajte chemicky aktívne látky, rozpúšťadlá atď., pretože môžu poškodiť farbu.
- Vycištite elektrické kontakty batérie na zariadení pomocou nemastného organického rozpúšťadla.

Prevádzkové prostredie

- Zabezpečte, aby prevádzkové prostredie spĺňalo požiadavky zariadenia. Prevádzková teplota musí byť -30 °C až 55 °C (-22 °F až 131 °F) a prevádzková vlhkosť musí byť 5 % až 95 %.
- Zariadenie NEVYSTAVUJTE silnému elektromagnetickému žiareniu ani prašnému prostrediu.
- Sošovkou NEMIERTE na slnko ani na žiadny iný silný zdroj svetla.
- Zariadenie umiestnite v suchom a dobre vetranom prostredí.
- Nemontujte zariadenie na povrchy, ktoré vibrujú, ani na zariadenie vystavené nárazom (zanedbanie môže spôsobiť poškodenie zariadenia).
- Toto zariadenie nie je vhodné na používanie na miestach, na ktorých sa môžu vyskytovať deti.

Núdzový režim

Ak zo zariadenia vychádza dym, zápach alebo hluk, ihneď vypnite napájanie, odpojte napájací kábel a obráťte sa na servisné stredisko.

Laser

Pri používaní akéhokoľvek laserového vybavenia zabezpečte, aby objektív zariadenia nebol vystavený laserovému lúču, inak sa

môže vypáliť. Laserové žiarenie vysielané zo zariadenia môže spôsobiť zranenie očí, popálenie pokožky alebo zapálenie horľavých látok. Pred zapnutím funkcie merania vzdialenosti laserom skontrolujte, či sa pred laserovou sošovkou nenachádza žiadna osoba ani horľavá látka. Zariadenie nenechávajte na mieste, kde by k nemu mohli mať prístup deti. Vlnová dĺžka je 905 nm, trvanie impulzov je 52 ns a max. výstupný výkon je menší ako 2,2 mW. Podľa noriem IEC 60825-1:2014, EN 60825-1:2014+A11:2021 a EN 50689:2021 je tento laserový výrobok klasifikovaný ako laserový

produkt klasy 1 a laserowy produkt prze-
spotrebiteľov.

Obmedzená záruka

Naskenujte kód QR a získajte záručné podmienky
výrobku.



Adresa výrobcu

Miestnosť 313, Kridlo B, Budova 2, Ulica Danfeng 399,
Obvod Xixing, Okres Binjiang, Hangzhou, Zhejiang
310052, Čína
Hangzhou Microimage Software Co., Ltd.

POZNÁMKA O SÚLADE S PREDPISMI: Produkty z radu
teplictitlivých prístrojov môžu podliehať exportnej
regulácii v rôznych krajinách alebo regiónoch vrátane
napríklad Spojených štátov amerických, Európskej únie,
Spojeného kráľovstva prípadne aj krajín
Wassenaarskeho usporiadania. Ak máte v úmysle
prenášať, exportovať alebo re-exportovať produkty
z radu teplictitlivých prístrojov cez hranice medzi
rôznymi krajinami, poraďte sa so svojim odborným
expertom na legislatívu alebo súlad s predpismi alebo
miestnymi úradmi verejnej správy, či existuje povinnosť
mať exportné povolenie.

Polski

Informacje dotyczące przepisów

Te klauzule dotyczą tylko produktów z odpowiednimi
oznaczeniami lub etykietami.

Deklaracja zgodności z dyrektywami UE



Ten produkt i ewentualnie dostarczone
razem z nim akcesoria oznaczone
symbolem „CE” potwierdzającym
zgodność z odpowiednimi ujednoliconymi normami
europejskimi, uwzględnionymi w dyrektywie
2014/30/EU (EMCD), dyrektywie 2014/35/EU (LVD),
dyrektywie 2011/65/EU (RoHS) i dyrektywie
2014/53/EU.

Firma Hangzhou Microimage Software Co., Ltd.
niniejszym deklaruje, że to urządzenie o nazwie
podanej na etykietce jest zgodne z dyrektywą
2014/53/EU.

Deklaracja zgodności z dyrektywami UE jest
dostępna w następującej witrynie internetowej:
[https://www.hikmicrotech.com/en/support/download-
center/declaration-of-conformity/](https://www.hikmicrotech.com/en/support/download-center/declaration-of-conformity/)

Pasma częstotliwości i moc (CE)

Pasma częstotliwości i dopuszczalne wartości
graniczne znamionowej mocy promieniowanej
(transmisja i/lub przewodzenie) tego urządzenia
radiowego są następujące:

Wi-Fi 2,4 GHz (2,400 – 2,4835 GHz): 20 dBm;
5 GHz (5,15–5,25 GHz): 23 dBm

W przypadku urządzeń dostarczanych bez zasilacza
należy użyć markowego zasilacza. Aby uzyskać
więcej informacji dotyczących wymaganego
zasilania, należy skontaktować ze specyfikacji
produktu.

W przypadku urządzeń dostarczanych bez baterii
należy użyć markowej baterii. Aby uzyskać więcej
informacji dotyczących wymaganej baterii, należy
skorzystać ze specyfikacji produktu.

Dyrektywa 2012/19/EU w sprawie
użytego sprzętu elektrycznego
i elektronicznego (WEEE):

Produktów oznaczonych tym symbolem
nie wolno utylizować na obszarze Unii

Europejskiej jako niesegregowane odpady
komunalne. Aby zapewnić prawidłowy recykling
tego produktu, należy zwrócić go do lokalnego
dostawcy przy zakupie równoważnego nowego
urządzenia lub utylizować go w wyznaczonym

punkcie selektywnej zbiórki odpadów. Aby uzyskać
więcej informacji, zobacz www.recyclethis.info.



Rozporządzenie (UE) 2023/1542
(rozporządzenie w sprawie baterii): Ten
produkt zawiera baterię i jest zgodny z
rozporządzeniem (UE) 2023/1542.

Baterii nie wolno utylizować
na obszarze Unii Europejskiej jako
niesegregowanych odpadów
komunalnych. Aby uzyskać informacje

dotyczące baterii, skorzystaj z dokumentacji
produktu. Bateria jest oznaczona tym symbolem,
który może także zawierać litery wskazujące
na zawartość kadmu (Cd) i ołowiu (Pb).
Aby zapewnić prawidłowy recykling baterii, należy
zwrócić ją do dostawcy lub przekazać
do wyznaczonego punktu zbiórki. Aby uzyskać
więcej informacji, zobacz www.recyclethis.info.

Zalecenia dotyczące bezpieczeństwa

Te zalecenia umożliwiają prawidłowe korzystanie
z produktu i zapobieganie zagrożeniu użytkowników
lub zniszczeniu wyposażenia. Przed użyciem
urządzenia należy przeczytać wszystkie zalecenia
dotyczące bezpieczeństwa.

Przepisy i rozporządzenia

Produkt powinien być użytkowany zgodnie z lokalnymi
rozporządzeniami dotyczącymi bezpieczeństwa
korzystania z urządzeń elektrycznych.

Transport

● Podczas transportu urządzenie powinno być
umieszczone w oryginalnym lub podobnym
opakowaniu.

● Należy zachować opakowanie urządzenia.

W przypadku wystąpienia usterki urządzenia należy
zwrócić je do zakładu produkcyjnego w oryginalnym
opakowaniu.

● Producent nie ponosi odpowiedzialności
za uszkodzenie urządzenia na skutek transportu bez
oryginalnego opakowania.

● Należy chronić urządzenie przed upadkiem
lub uderami mechanicznymi. Należy chronić urządzenie
przed zakłóceniami magnetycznymi.

Zasilanie

● Jeżeli w pakiecie z urządzeniem dostarczany jest
zasilacz, należy używać wyłącznie tego zasilacza.
Jeżeli zasilacz nie jest dostarczany w pakiecie
z urządzeniem, należy używać zasilacza zgodnego
z wymaganiami dotyczącymi źródeł zasilania
z własnym ograniczeniem (LPS, Limited Power Source).
Informacje dotyczące wymaganego zasilania podano
na etykietce produktu.

● Należy upewnić się, że wtyczka jest prawidłowo
podłączona do gniazda sieci elektrycznej.

● NIE wolno podłączać wielu urządzeń do jednego
zasilacza, ponieważ może to spowodować przegrzanie
lub zagrożenie pożarowe na skutek przeciążenia.

● Moc zapewniana przez zasilacz musi być równa
co najmniej 14 wata (wymagane przez urządzenie
radiowe) i nie większa niż 27 watów (wymagane
do osiągnięcia maksymalnej szybkości ładowania).
Urządzenie obsługuje szybkie ładowanie USB PD.

Bateria

● Urządzenie obsługuje wymienną baterię litowo-
jonową, a jej wymiary powinny wynosić 86 x 48 mm.
Napięcie znamionowe i pojemność baterii wynosi 7,2
V/4800 mAh.

● Jeżeli bateria jest przechowywana przez dłuższy
czas, należy naładować ją całkowicie co 3 miesiące,
aby zapewnić jej prawidłowy stan techniczny.
Ignorowanie tego zalecenia może spowodować
uszkodzenie.

● Baterie zakupione przez użytkowników muszą
spełniać odpowiednie międzynarodowe normy
dotyczące bezpieczeństwa baterii (np. normy EN/IEC).

● Wbudowana bateria nie jest przystosowana
do demontażu przez użytkownika. Jeżeli konieczne jest
wykonanie naprawy, należy skontaktować się
z producentem.

● Podczas ładowania temperatura baterii powinna
należeć do zakresu od 0°C do 50°C.

● Należy upewnić się, że żadne palne materiały
nie znajdują się w promieniu dwóch metrów wokół
ładowarki podczas ładowania.

● Nie można instalować baterii o nieodpowiednich
wymiarach, które mogą powodować awarie urządzenia.

- **PRZESTROGA:** Zainstalowanie nieodpowiedniej baterii może spowodować wybuch. Baterie należy wymieniać tylko na baterie tego samego typu lub ich odpowiedniki.
- Zainstalowanie nieodpowiedniej baterii może spowodować zagrożenie (dotyczy to na przykład niektórych baterii litowych).
- Wrzucenie baterii do ognia lub rozgrzanego pieca albo zgniecenie lub przecięcie baterii może spowodować wybuch.
- Wysoka temperatura w otoczeniu może spowodować wybuch baterii albo wyciek palnej cieczy lub gazu.
- Ekstremalnie niskie ciśnienie powietrza w otoczeniu może spowodować wybuch baterii albo wyciek palnej cieczy lub gazu.
- Zużyte baterie należy utylizować zgodnie z instrukcjami.
- NIE wolno umieszczać baterii w miejscu dostępnym dla dzieci.
- NIE wolno polykać baterii, ponieważ może to spowodować oparzenia chemiczne.
- W tym produkcie wykorzystywana jest bateria pastylkowa. Połknięcie baterii pastylkowej może spowodować poważne oparzenie wewnętrzne już po dwóch godzinach i zgon.
- Jeżeli zasobnik na baterie nie jest prawidłowo zamknięty, należy zrezygnować z użycia produktu i umieścić go w miejscu niedostępnym dla dzieci.
- Jeżeli można przypuszczać, że baterie zostały poknięte lub w inny sposób dostały się do wnętrza ciała, należy niezwłocznie skorzystać z porady/pomocy medycznej.
- NIE WOLNO umieszczać urządzenia z baterią lub samej baterii w pobliżu źródeł ciepła lub ognia. Należy chronić urządzenie przed bezpośrednim światłem słonecznym.
- **PRZESTROGA:** Ryzyko zwarcia, pożaru lub eksplozji w przypadku uszkodzenia baterii. Częste użytkowanie, upuszczenie, uderzenia, korozja lub zgniatanie baterii mogą powodować uszkodzenia, takie jak pęknięcia obudowy, odłączenie płytek czy wyciek wewnętrznego płynu lub gazu.
- Jeśli bateria zostanie uszkodzona, natychmiast przerwij jej użytkowanie i zutylizuj ją zgodnie z instrukcją.

Konserwacja

- Jeżeli produkt nie działa prawidłowo, skontaktuj się z dystrybutorem lub najbliższym centrum serwisowym. Producent nie ponosi odpowiedzialności za problemy spowodowane przez nieautoryzowane prace naprawcze lub konserwacyjne.
 - Przed przystąpieniem do rozmontowania lub naprawy urządzenia należy upewnić się, że zasilanie zostało odłączone.
 - Użycie urządzenia niezgodnie z zaleceniami może spowodować anulowanie gwarancji producenta.
 - Sprawdź powierzchnie optyczne obiektywu, okularu, dalmierza itp. W razie potrzeby usuń kurz i piasek z elementów optycznych za pomocą narzędzi i rozpuszczalnika zaprojektowanego specjalnie do tego celu (zaleca się stosowanie metody bezdotykowej).
 - Przetrzyj zewnętrzne powierzchnie metalowych, plastikowych i silikonowych części czystą i miękką ściereczką. Nie używaj substancji aktywnych chemicznie, rozpuszczalników itp. ponieważ mogą one uszkodzić lakier.
 - Wyczyść styki elektryczne baterii na urządzeniu za pomocą nietłustego rozpuszczalnika organicznego.
- #### Warunki otoczenia
- Należy upewnić się, że warunki otoczenia spełniają wymagania określone przez producenta urządzenia. Podczas użytkowania urządzenia temperatura otoczenia powinna wynosić od -30°C do +55°C, a wilgotność powietrza powinna wynosić od 5% do 95%.
 - Należy chronić urządzenie przed silnym promieniowaniem elektromagnetycznym oraz kurzem i pyłem.
 - NIE wolno kierować obiektywem w stronę słońca lub innego źródła intensywnego światła.
 - Urządzenie należy umieścić w suchym i odpowiednio wentylowanym miejscu.
 - Nie wolno instalować urządzenia w lokalizacjach, w których występują wibracje lub udary mechaniczne (ignorowanie tego zalecenia może spowodować uszkodzenie wyposażenia).

- Urządzenie nie powinno być używane w lokalizacjach, w których mogą przebywać dzieci.

Poważne awarie

Jeżeli urządzenie wydziela dym lub intensywny zapach albo emituje hałas, należy niezwłocznie wyłączyć zasilanie i odłączyć przewód zasilający, a następnie skontaktować się z centrum serwisowym.

Laser



Jeżeli używane jest wyposażenie laserowe, należy upewnić się, że obiektyw urządzenia nie jest

oświetlany przez wiązkę lasera, ponieważ może to spowodować jego spalenie. Promieniowanie laserowe emitowane przez urządzenie może spowodować zranienie oczu, oparzenie skóry lub zapłon substancji palnych. Przed włączeniem dalmierza laserowego należy upewnić się, że żadne osoby lub substancje palne nie znajdują się na ścieżce wiązki lasera. Nie wolno umieszczać urządzenia w miejscu dostępnym dla dzieci. Długość fali wynosi 905 nm, czas trwania impulsu 52 ns, a maksymalna moc wyjściowa jest mniejsza niż 2,2 mW. Zgodnie z normą IEC 60825-1:2014, EN 60825-1:2014+A11:2021 i EN 50689:2021 ten produkt został przypisany do klasy 1 urządzeń laserowych i konsumenckich produktów laserowych.

Ograniczona gwarancja

Zeskanuj kod QR, aby zapoznać się z zasadami gwarancji na produkt.



Adres producenta

Lokal 313, Kompleks B, Budynek 2, Ulica 399 Danfeng Road, Region dystryktu Xixing, Dystrykt Binjiang, Hangzhou, Zhejiang 310052, Chiny
Hangzhou Microimage Software Co., Ltd.

UWAGA DOTYCZĄCA ZGODNOŚCI Z PRZEPISAMI:

Produkty termowizyjne mogą podlegać kontroli eksportu w różnych krajach lub regionach, takich jak Stany Zjednoczone, Wielka Brytania lub kraje członkowskie Unii Europejskiej, które sygnowały porozumienie Wassenaara. Jeżeli planowane jest przesyłanie, eksportowanie lub reeksportowanie produktów termowizyjnych przez granice państw, należy skonsultować się z ekspertem w dziedzinie prawa lub zgodności z przepisami albo lokalnymi urzędami administracji państwowej, aby uzyskać informacje dotyczące wymaganej licencji eksportowej.

Szabályozással kapcsolatos információk

Magyar

Ezek a cikkekelyek kizárólag a megfelelő jelt vagy információit viselő termékekre vonatkoznak.

EU megfeleléségi nyilatkozat

CE Ez a termék és a mellékelt tartozékai (ha vannak) a „CE” jelzést viselik, így megfelelnek a 2014/30/EU (EMCD), a 2014/35/EU (LVD) és a 2011/65/EU (RoHS) és a 2014/53/EU irányelvben felsorolt harmonizált európai szabványoknak.
A Hangzhou Microimage Software Co., Ltd. ezennel kijelenti, hogy ez az eszköz (lásd a címkén) megfelel a 2014/53/EU irányelvnek.
Az EU megfeleléségi nyilatkozat teljes szövege a következő internetcimen érhető el:
<https://www.hikmicrotech.com/en/support/download-center/declaration-of-conformity/>

Frekvenciasávok és teljesítmény (CE-jelöléshez)

Az alábbi rádióberendezésre érvényes frekvenciasávok és a leadott teljesítmény (sugárzott és/vagy vezetett) névleges határértékei a következők:

Wi-Fi 2,4 GHz (2,4 GHz – 2,4835 GHz): 20 dBm;
5 GHz (5,15 GHz–5,25 GHz): 23 dBm

Ha az eszközhöz nincs mellékelve tápadapter, használjon minősített gyártó által készített tápadaptert. A tápellátással szembeni részletes követelmények a termék műszaki adataiban vannak feltüntetve.

Ha az eszközhöz nincs mellékelve akkumulátor vagy elem, használjon minősített gyártó által biztosított akkumulátor vagy elemet. Az akkumulátorral szembeni részletes követelmények a termék műszaki adataiban vannak feltüntetve.

2012/19/EU irányelv (WEEE irányelv): Az ilyen jelzéssel ellátott termékek nem lehet szelektálatlan kommunális hulladékként kiselejtezni az Európai Unióban. A megfelelő újrahasznosítás érdekében vigye vissza ezt a terméket helyi forgalmazóhoz, amikor új, egyenértékű berendezést vásárol, vagy adja le a kijelölt gyűjtőhelyeken. További információért keresse fel az alábbi honlapot: www.recyclethis.info.



(EU) 2023/1542 rendelet (akkumulátorokra vonatkozó rendelet): Ez a termék akkumulátor tartalmaz, és megfelel az (EU) 2023/1542 rendeletnek. Az akkumulátort az Európai Unió területén belül nem lehet szelektálatlan kommunális hulladékként kiselejtezni. A

termékdokumentációban további információkat talál az akkumulátorról. Az akkumulátor ezzel a jelzéssel van ellátva. A jelzések megtalálhatók lehetnek a kadmiumot (Cd) vagy ólmot (Pb) jelző betűjelek. A megfelelő újrahasznosítás érdekében vigye vissza az akkumulátort a forgalmazóhoz, vagy juttassa el egy kijelölt gyűjtőhelyre. További információért keresse fel az alábbi honlapot: www.recyclethis.info.

Biztonsági utasítások

Ezen utasítások célja annak biztosítása, hogy a felhasználó a terméket megfelelően tudja használni veszély vagy vagyoni veszteség elkerülése érdekében. Kérjük, használat előtt figyelmesen olvassa el az összes biztonsági információt.

Törvények és szabályok

A termék használatakor szigorúan be kell tartani a helyi elektromos biztonsági előírásokat.

Szállítás

- Szállítás alkalmával tartsa a terméket az eredeti vagy ahhoz hasonló csomagolásban.
- Minden csomagolóanyagot őrizzen meg a későbbi felhasználás érdekében. Hiba esetén az eredeti csomagolásában kell a készüléket visszaküldenie a gyártónak.
- Az eredeti csomagolástól eltérő csomagolás a termék sérülését okozhatja. A vállalat ez esetben nem vállal semmilyen felelősséget.
- Ne ejtse le és ne tegye ki ütődésnek a készüléket.

Tartsa távol a készüléket a mágneses zavarforrásoktól.

Tápellátás

- Amennyiben a készülék csomagja tartalmaz hálózati adaptert, kizárólag a mellékelt adaptert használja. Ha a csomag nem tartalmaz hálózati adaptert, bizonyosodjon meg, hogy a használt hálózati adapter vagy más tápegység megfelel a korlátozott áramfolyásokra vonatkozó előírásoknak. A tápegység teljesítményének paraméterei a termék címkéjén találhatók.
- Ellenőrizze, hogy a tápcsatlakozó stabilan van-e csatlakoztatva a konnektorhoz.
- NE csatlakoztasson több készüléket egy hálózati adapterre, hogy elkerülje a túlterhelés okozta túlmelegedést vagy tüzvészélyt.
- A töltő teljesítményének legalább 14 W-nak kell lennie a rádióberendezés működéséhez, és legfeljebb 27 W-nak a maximális töltési sebesség eléréséhez. Az eszköz támogatja az USB PD gyorsított töltést.

Akkumulátor

- Az eszköz támogatja a cserélhető, újratölthető li-ion akkumulátort, és az akkumulátor mérete 86 mm × 48 mm. Az akkumulátor névleges feszültsége és kapacitása 7,2 V/4800 mAh.
- Az akkumulátor hosszú távú tárolásakor az akkumulátor minőségének biztosítása érdekében

ellenőrizze 3 havonta, hogy az teljesen fel van-e töltve. Ellenkező esetben rongálódás következhet be.

- A felhasználó által vásárolt akkumulátoroknak meg kell felelniük az akkumulátorok biztonságára vonatkozó nemzetközi szabványoknak (pl. EN/IEC-szabványok).
- A beépített akkumulátor nem vehető ki. Kérjük, forduljon a gyártóhoz, ha javítás szükséges.
- Ügyeljen rá, hogy az akkumulátor hőmérséklete töltés közben a 0 °C és 50 °C (32 °F–122 °F) közötti tartományban legyen.
- Ügyeljen arra, hogy töltés közben az akkumulátortöltő 2 méteres körzetén belül ne legyenek éghető anyagok.
- Nem megfelelő méretű akkumulátorok nem szerelhetők be, és ugyanakkor rendellenes leállást okozhatnak.
- VIGYÁZAT: Az akkumulátor nem megfelelő típusúra cserélése robbanásveszélyt idézhet elő. Csak azonos, vagy egyenértékű típusúra cserélje.
- Az elem nem megfelelő típusnál történő helyettesítése hatástalanná teheti egy biztonsági berendezést (például bizonyos típusú lítiumos elemek esetében).
- Tilos az elemet tűzbe vagy forró sütőbe helyezni, illetve összetörni vagy szétvágni, mert ez robbanást okozhat.
- Tilos az elemet rendkívül magas környezeti hőmérsékletnek kitenni, mert ez robbanást, illetve gyúlékony folyadékok vagy gáz szivárgását idézheti elő.
- Tilos az elemet rendkívül alacsony légnyomásnak kitenni, mert ez robbanást, illetve gyúlékony folyadékok vagy gáz szivárgását okozhatja.
- A használt elemeket az utasításoknak megfelelően semlegesítse.
- Tartsa az akkumulátort gyermekektől TÁVOL.
- NE nyelje le az akkumulátort, hogy elkerülje a vegyi égési sérüléseket.
- Ez a termék gombelmelet tartalmaz. A gombelmelet lenyelés esetén már 2 órán belül súlyos belsei marási sérülést, vagy akár halált is okozhat.
- Ha az elemtartó rekesz nem záródik megfelelően, ne használja a terméket, és gyermekektől tartsa elzárva.
- Az elem lenyelésének vagy más testnyílásba helyezésének gyanúja esetén azonnal orvosi ellátást kell kérni.
- NE helyezze az akkumulátort tartalmazó készüléket hőforrás vagy nyílt láng közelébe. Övja a közvetlen napsütéstől.
- VIGYÁZAT: Rövidzárlat, tűz vagy robbanás veszélye áll fenn, ha az akkumulátor megsérül. Az akkumulátor gyakori használata, lejtése, ütődése, korrozója vagy összenyomása sérüléseket okozhat, beleértve a repedt burkolatot, levált lemezeket, vagy belső folyadék- vagy gázszivárgást stb.
- Ha az akkumulátor megsérült, azonnal hagyja abba a használatát, és az utasításoknak megfelelően ártalmatlanítsa.

Karbantartás

- Ha a termék NEM működik megfelelően, forduljon a kereskedőhöz vagy a legközelebbi szervizközpontoz. Nem vállalunk felelősséget az illetéktelen javításból vagy karbantartásból eredő károkról.
- Győződjön meg róla, hogy az eszközök szakemberek általi szétszerelése és javítása előtt az eszköz ártalmatlanították.
- Ha a készüléket nem a gyártó által meghatározott módon használja, a védelem szintje csökkenhet.
- Ellenőrizze az objektív, az oklár, a távolságmérő stb. optikai felületeit. Szükség esetén távolítsa el a port és a homokot az optikáról, kifejezetten erre a célra kifejlesztett eszközökkel és oldószerrel (lehetőleg érintésvédett módszerrel).
- A fém, műanyag és szilikon alkatrészek külső felületeit tiszta és puha ruhával törölje át. Ne használjon kémiaiag aktív anyagokat, oldószereket stb., mivel ezek károsíthatják a festéket.
- Tisztítsa meg az eszköz akkumulátorának az elektromos érintkezőit a készüléken egy nem zsíros szerves oldószerrel.

Használati környezet

- Bizonyosodjon meg, hogy a használati környezet megfelel a készülék előírásainak. Az üzemi hőmérséklet -30 °C és 55 °C között, az üzemi páratartalom 5% és 95% között lehet.
- NE TEGYE KI a készüléket erős elektromágneses sugárzásnak vagy poros környezetnek.

- NE IRÁNYÍTSA az objektívet a Nap vagy más erős fényforrás irányába.
- A készüléket száraz és jól szellőző környezetben helyezze el.
- Ne szerelje a készüléket rezgő felületre, vagy olyan helyre, ahol rázkódás érheti (ellenkező esetben a készülék károsodhat).
- Ez a berendezés nem használható olyan helyen, ahol gyermekek lehetnek jelen.

Vészhelyzet

Ha a készülék füstöt, furcsa szagot vagy zajt bocsát ki, azonnal kapcsolja ki, húzza ki a tápkábel, majd forduljon a szervizközpontozhoz.

Lézer



Ha bármilyen lézerekészülék használ, biztosítsa, hogy a készülék lencséjét ne érje a lézersugár, különben az kiéghet. A készülékből származó lézersugárzás szemszérüléseket eredményezhet, bőr vagy éghető anyagok égését okozhatja. Mielőtt engedélyezné a lézeres távolságmérési funkciót, bizonyosodjon meg, hogy nincsenek emberek vagy gyúlékony anyagok a lézertérre előtt. Ne helyezze az eszközt olyan helyre, ahol gyermekek elérhetik. A hullámméret 905 nm, az impulzus időtartama 52 ns, a maximális kimeneti teljesítmény pedig kevesebb, mint 2,2 mW. Az IEC 60825-1:2014, az EN 60825-1:2014+A11:2021 és az EN 50689:2021 szerint ez a lézertermék az 1. osztályú lézertermék és fogyasztói lézertermék besorolású.

KORLÁTOZOTT JÓTÁLLÁS

A termék garanciairányelveinek megtekintéséhez olvassa be a QR-kódot.



A gyártó címe

313-as szoba, B egység, 2-es épület, 399 Danfeng Road, Xixing alkerület, Binjiang kerület, Hangzhou, Zhejiang 310052, Kína
Hangzhou Microimage Software Co., Ltd.

MEGFELÉLŐSÉGI MEGJEGYZÉS: A termográfias sorozat termékeire exportszabályozás vonatkozhat különböző régiókban és országokban, pl. az Egyesült Államokban, az Európai Unióban, az Egyesült Királyságban és/vagy a wassenaari egyezmény más tagországában. Ha a termográfias sorozat termékeit különböző országok közt szeretné szállítani, exportálni vagy újraexportálni, tájékozódjon a szükséges exportengedélyekről és követelményekről egy jogi vagy megfelelőségi szakértőnél, vagy a helyi hatóságoknál.

Informații de reglementare

Română

Aceste clauze se aplică numai produselor care poartă marca sau informațiile corespunzătoare.

Declarație de conformitate UE



Acest produs și, dacă este cazul, și accesoriile furnizate sunt însemnate cu marcajul „CE” și, drept urmare, sunt conforme cu standardele europene armonizate aplicabile, enumerate în Directiva 2014/30/UE (EMCD), Directiva 2014/35/UE (LVD), Directiva 2011/65/UE (RoHS), Directive 2014/53/UE. Prin prezența, Hangzhou Microimage Software Co., Ltd. declară că acest dispozitiv (a se consulta eticheta) este conform cu Directiva 2014/53/UE. Textul integral al declarației de conformitate UE este disponibil la următoarea adresă de internet: <https://www.hikmicrotech.com/en/support/download-center/declaration-of-conformity/>

Benzi de frecvență și putere (pentru CE)

Limitele nominale pentru benzile de frecvență și puterea de transmisie (radiată și/sau condusă) aplicabile următoarelor echipamente radio sunt următoarele:

Wi-Fi 2,4 GHz (de la 2,4 GHz până la 2,4835 GHz): 20 dBm;

5 GHz (între 5,15 GHz și 5,25 GHz): 23 dBm

Dacă dispozitivul a fost furnizat fără un adaptor de alimentare, folosiți adaptorul de alimentare furnizat de un producător calificat. Consultați specificațiile produsului pentru cerințele detaliate de alimentare. Dacă dispozitivul a fost furnizat fără o baterie, folosiți bateria furnizată de un producător calificat. Consultați specificațiile produsului pentru cerințele detaliate privind bateria.



Directiva 2012/19/UE (directiva DEEE): produsele marcate cu acest simbol nu pot fi eliminate ca deșeuri municipale nesortate în Uniunea Europeană. Pentru o reciclare adecvată, returnați acest produs furnizorului local la achiziționarea unui echipament nou echivalent sau predați-l într-unul dintre punctele de colectare desemnate. Pentru mai multe informații, consultați: www.recyclethis.info



Regulamentul (UE) 2023/1542 (Regulamentul privind bateriile): Acest produs conține o baterie și respectă Regulamentul (UE) 2023/1542. Bateria nu poate fi eliminată ca deșeu municipal nesortat în Uniunea Europeană. Consultați documentația produsului pentru informații specifice despre baterie. Bateria este marcată cu acest simbol, care poate include litere pentru a indica cadmiul (Cd) sau plumbul (Pb). Pentru o reciclare corectă, returnați bateria furnizorului dvs. sau la un punct de colectare desemnat. Pentru mai multe informații, consultați: www.recyclethis.info.

Instrucțiuni de siguranță

Aceste instrucțiuni sunt menite să asigure că utilizatorul poate utiliza corect produsul pentru a evita pericolul sau pierderea proprietății. Vă rugăm să citiți cu atenție toate informațiile de siguranță înainte de utilizare.

Legi și reglementări

Utilizarea produsului trebuie să respecte cu strictețe reglementările locale de siguranță electrică.

Transport

- Păstrați dispozitivul în ambalajul original sau similar în timpul transportului.
- După dezambalare, păstrați toate ambalajele pentru a viitoare utilizare. În cazul în care a apărut vreun defect, trebuie să returnați dispozitivul în fabrică cu ambalajul original.
- Transportul fără ambalajul original poate duce la deteriorarea dispozitivului, iar compania nu își asumă nici o responsabilitate pentru aceasta.
- NU scăpați produsul și NU îl sunpuneți la șocuri fizice. Țineți dispozitivul departe de interferența magnetică.

Alimentare electrică

- Dacă dispozitivul se furnizează cu un adaptor de alimentare, utilizați-l numai pe acesta. Dacă nu se furnizează niciun adaptor de alimentare, asigurați-vă că adaptorul sau o altă alimentare electrică este compatibilă cu sursa de alimentare limitată. Pentru parametrii de ieșire ai alimentării electrice, consultați eticheta produsului.
 - Asigurați-vă că ștecherul este conectat corect la priză de curent.
 - NU conectați mai multe dispozitive la un adaptor de alimentare pentru a evita pericolul de supraîncălzire sau de incendiu.
 - Puterea livrată de încărcător trebuie să fie între minimum 14 wa i, necesari echipamentului radio, și maximum 27 wa i pentru a atinge viteza maximă de încărcare. Dispozitivul acceptă încărcarea rapidă USB PD.
- Baterie**
- Dispozitivul poate fi alimentat cu baterie Li-ion reincărcabilă. Dimensiunea bateriei trebuie să fie 86 mm x 48 mm. Tensiunea, respectiv capacitatea nominală ale bateriei trebuie să fie 7,2 V/4800 mAh.
 - Pentru depozitarea pe termen lung a bateriei, asigura i-vă că aceasta este complet încărcată la fiecare

3 luni pentru a asigura calitatea bateriei. În caz contrar, pot apărea daune.

- Bateriile achiziționate de utilizatori trebuie să respecte standardele internaționale relevante privind siguranța bateriilor (de exemplu, standarde EN/IEC).
- Baterie încorporată nu poate fi demontată. Vă rugăm să contactați producătorul pentru reparații, dacă este necesar.

- Asigurați-vă că temperatura bateriei este cuprinsă între 0°C și 50°C (ntre 32°F și 122°F) în timpul încărcării.

- Confirmați că nu există material inflamabil la 2 m de încărcător în timpul încărcării.

- Nu pot fi instalate baterii de dimensiuni necorespunzătoare, deoarece acestea pot provoca opritarea anormală a dispozitivului.

- ATENȚIE: Risc de explozie dacă bateria este înlocuită cu una de tip incorect. Înlocuiți numai cu același tip sau un tip echivalent.

- Înlocuirea necorespunzătoare a bateriei cu un tip incorect poate anula o protecție (de exemplu, în cazul unor tipuri de baterii cu litiu).

- Nu aruncați bateria în foc sau într-un cuptor încins și nici nu striviți sau tăiați mecanic bateria, deoarece aceasta poate provoca o explozie.

- Nu lăsați bateria într-un mediu înconjurător cu temperaturi extrem de ridicate, ceea ce poate duce la o explozie sau la scurgerea de lichid sau gaz inflamabil.

- Nu sunați bateria la o presiune extrem de scăzută a aerului, care poate duce la o explozie sau la scurgerea de lichid sau gaz inflamabil.

- Aruncați bateriile uzate în conformitate cu instrucțiunile.

- NU așezați bateria la îndemâna copiilor.

- NU înghițiți bateria pentru a evita arsurile chimice.

- Acest produs conține o baterie cu celulele primare tip buton sau monedă. Dacă bateria cu monedă/buton este înghițită, aceasta poate provoca arsuri interne grave în doar 2 ore și poate duce la deces.

- În cazul în care compartimentul pentru baterii nu se închide bine, nu mai utilizați produsul și nu îl lăsați la îndemâna copiilor.

- Dacă bănuți că bateriile au fost ingerate sau introduse în interiorul oricărei părți a corpului, solicitați imediat asistență medicală.

- NU așezați dispozitivul lângă baterie sau bateria lângă sursa de încălzire sau de incendiu. Evitați lumina directă a soarelui.

- ATENȚIE: Riscuri de scurtcircuit, incendiu sau explozie dacă bateria este deteriorată. Utilizarea frecventă, căderea, impactul, coroziunea sau compresia bateriei pot provoca daune, inclusiv carcasă crăpată, plăci detașate sau scurgeri de lichid sau gaz intern etc.
- Dacă bateria este deteriorată, opriți imediat utilizarea acesteia și eliminați-o conform instrucțiunilor.

Întreținere

- În cazul în care produsul nu funcționează corect, vă rugăm să contactați dealerul sau cel mai apropiat centru de service. Nu ne asumăm nicio responsabilitate pentru problemele cauzate de reparații sau întreținere neautorizate.

- Înainte de demontarea și repararea aparatului de către profesioniști, asigurați-vă că alimentarea cu curent a fost deconectată.

- În cazul în care echipamentul este utilizat într-un mod care nu este specificat de producător, protecția oferită de dispozitiv poate fi afectată.

- Verificați suprafețele optice ale lentilelor obiectivului, ocularului, telemetrului etc. Dacă este necesar, îndepărtați praful și nisipul din dispozitivele optice folosind unelte și solvent concepute special în acest scop (este de preferat să utilizați o metodă fără contact).

- Stergeți suprafețele exterioare ale pieselor din metal, din plastic și din silicon cu o cârpă curată și moale. Nu utilizați substanțe chimice active, solventi și etc., deoarece acestea pot deteriora vopseaua.

- Curățați contactele electrice ale bateriei dispozitivului utilizând un solvent organic non-gras.

Utilizarea mediului

- Asigurați-vă că mediul de funcționare îndeplinește cerințele dispozitivului. Temperatura de funcționare este cuprinsă între -30°C și 55°C (-22°F și 131°F), iar umiditatea de funcționare este cuprinsă între 5% și 95%.

- NU expuneți dispozitivul la radiații electromagnetice ridicate sau în medii cu praf.

- NU îndreptați obiectivul la soare sau la orice altă lumină strălucitoare.

- Așezați dispozitivul într-un mediu uscat și bine ventilat.

- Evitați instalarea echipamentului pe suprafețe cu vibrații sau în locuri supuse la șocuri (neglijarea poate provoca deteriorarea echipamentului).

- Acest echipament nu este adecvat pentru utilizarea în locații în care este posibil să fie prezenți copii.

Urgență

Dacă de la dispozitiv apar fum, miros sau zgomot, opriți imediat alimentarea, deconectați cablul de alimentare și contactați centrul de service.

Laser



Când utilizați orice echipament laser, asigurați-vă că lentila dispozitivului nu este expusă la

raza laser, altfel se poate arde. Radiația laser emisă de dispozitiv poate provoca leziuni oculare, arsuri ale pielii sau substanțe inflamabile. Înainte de a activa funcția de măsurare a distanței cu laser, asigurați-vă că în fața lentilei laserului nu se află persoane sau substanțe inflamabile. Nu plasați dispozitivul acolo unde minorii îl pot prlua. Lungimea de undă este de 905 nm, durata impulsului este de 52 ns, iar puterea de ieșire maximă este sub 2,2 mW. Conform IEC 60825-1:2014, EN 60825-1:2014+A11:2021 și EN 50689:2021, acest produs laser este clasificat ca produs laser din clasa 1 și produs laser de larg consum.

GARANȚIE LIMITATĂ

Scanați codul QR pentru a accesa politica de garanție a produsului.



Adresa de fabricație

Camera 313, Unitatea B, Clădirea 2, 399 Danfeng Road, subdistrictul Xixing, districtul Binjiang, Hangzhou, Zhejiang 310052, China
Hangzhou Microimage Software Co., Ltd.

NOTIFICARE DE CONFORMITATE: Produsele din seria termică pot fi supuse controalelor exporturilor în diferite țări sau regiuni, inclusiv, fără limitare, Statele Unite ale Americii, Uniunea Europeană, Regatul Unit și/sau alte țări membre ale Aranjamentului de la Wassenaar. Vă rugăm să consultați expertul juridic sau de conformitate profesional sau autoritățile administrației locale pentru eventualele cerințe și de licență de export dacă intenționați să exportați sau să reexportați produsele din seria termică între diferite țări.

Български

Регулаторна информация

Тези клаузи важат само за продуктите със съответната маркировка или информация.

Декларация за съответствие на ЕС



Този продукт и, ако е приложимо, доставените с него аксесоари имат маркировка „CE“ за съответствие с приложимите хармонизирани европейски стандарти, изброени в Директива 2014/30/ЕС относно електромагнитната съвместимост (EMC), Директива 2014/35/ЕС относно електрическо оборудване с ниско напрежение (LVD), Директива 2011/65/EU относно ограничаването на опасните вещества (RoHS), Директива 2014/53/ЕС. С настоящото Hangzhou Microimage Software Co., Ltd. декларира, че това устройство (вж. етикета) съответства на изискванията на Директива 2014/53/ЕС.

Пълният текст на ЕС декларацията за съответствие е наличен на следния интернет адрес:
<https://www.hikmicrotech.com/en/support/download-center/declaration-of-conformity/>

Честотни ленти и мощност (за CE)

Номиналните граници на честотните ленти и предавателната мощност (излъчвана и/или провеждана), приложими за следното радиооборудване, са както следва:
Wi-Fi 2,4 GHz (2,4 GHz до 2,4835 GHz): 20 dBm;
5 GHz (5,15 GHz до 5,25 GHz): 23 dBm
При устройства, които се доставят без адаптер за захранване, използвайте адаптер за захранване от квалифициран производител. Вижте подробности относно изискванията за захранване в спецификациите на продукта.
При устройства, които се доставят без батерия, използвайте батерия от квалифициран производител. Вижте подробности относно изискванията за батерията в спецификациите на продукта.



Директива 2012/19/ЕС относно отпадъци от електрическо и електронно оборудване (ОЕЕО):
Продуктите, отбелязани с този символ, не могат да бъдат изхвърляни заедно с битовите отпадъци в Европейския съюз. За да бъде рециклиран правилно, този продукт трябва да бъде върнат на местния доставчик при покупка на еквивалентно ново оборудване, или да бъде предаден в съответния пункт за рециклиране.
За повече информация вижте: www.recyclethis.info.



Регламент (ЕС) 2023/1542 (Регламент за батерии): Този продукт съдържа батерия и е в съответствие с Регламент (ЕС) 2023/1542. Батерията не може да се изхвърля като несортиран битов отпадък в Европейския съюз. Вижте документацията на продукта за повече информация относно батерията.

Батерията е отбелязана с този символ, който може да е придружен от букви, обозначаващи кадмий (Cd) или олово (Pb). За да бъде рециклиран правилно, тази батерия трябва да бъде върната на местния доставчик или да бъде предадена в съответния пункт за рециклиране.
За повече информация вижте: www.recyclethis.info.

Инструкции за безопасност

Тези инструкции са предназначени да информират потребителя как да използва продукта правилно, за да избегне рискове или вреди на имуществото. Прочетете внимателно цялата информация за безопасност преди употреба.

Законова и нормативна уредба

При употреба на продукта трябва да се спазват местните разпоредби за електрическа безопасност.

Транспорт

● Поставете продукта в оригиналната опаковка или друга подобна опаковка, когато е необходимо да бъде транспортиран.

● След разопаковане запазете всички опаковки за бъдеща употреба. Ако възникне неизправност, трябва да върнете устройството на производителя с оригиналната опаковка.

● Транспортирането без оригинална опаковка може да доведе до повреда на устройството, за което компанията не носи никаква отговорност.

● Не изпускате продукта и не го подлагайте на удари. Дръжте устройството далеч от магнитни смущения.

Захранване

● Ако заедно с устройството е предоставен захранващ адаптер, използвайте само предоставения адаптер. Ако не е предоставен захранващ адаптер, уверете се, че захранващият адаптер или другото захранващо устройство, което използвате, отговаря на изискванията за ограничен източник на захранване. Направете справка с

етикета на продукта за изходните параметри на захранването.

● Проверете дали щепселът е включен правилно в контакта.

● НЕ свръзвайте няколко устройства към един адаптер за захранване, за да избегнете прегряване или риск от пожар при претоварване.

● Мощността, доставяна от зарядното устройство, трябва да бъде между мин. 14 вата, необходими за радиооборудването, и макс. 27 вата, за да се постигне максимална скорост на зареждане. Устройството поддържа USB PD бързо зареждане.

Батерия

● Устройството поддържа сваляща се акумулаторна литиево-йонна батерия, като размерът на батерията трябва да е 86 мм x 48 мм. Номиналното напрежение и капацитет на батерията са 7,2 V/4800 mAh.

● При продължително съхранение на батерията тя трябва да бъде зареждана напълно на всеки 3 месеца, за да запази качествата си. В противен случай може да възникне повреда.

● Закупените от потребителите батерии трябва да отговарят на съответните международни стандарти за безопасност на батериите (напр. EN/IEC стандарти).

● Вградената батерия не може да бъде демонтирана. Ако е необходимо да бъде ремонтирана, свържете се с производителя.

● При зареждане температурата на батерията трябва да бъде между 0°C и 50°C (32°F и 122°F).

● По време на зареждане на разстояние 2 m от зарядното устройство не трябва да има запалими материали.

● Не трябва да бъдат поставяни батерии с неподходящ размер, тъй като могат да предизвикат необичайно изключване на устройството.

● **ВНИМАНИЕ:** При поставяне на неподходящ тип батерия съществува риск от експлозия. Сменяйте само с батерия от същия или еквивалентен тип.

● Неправилната смяна с неподходящ тип батерия може да повреди защитата (например някои видове литиеви батерии).

● Не изхвърляйте батерията в огън или нагорещена фурна, не подлагайте на механично раздробяване или рязане, тъй като това може да предизвика експлозия.

● Не излагайте батерията при много висока температура на околната среда, тъй като това може да доведе до експлозия или изтичане на запалима течност или газ.

● Не излагайте батерията на изключително високо въздушно налягане, тъй като това може да доведе до експлозия или изтичане на запалима течност или газ.

● Изхвърляйте използваните батерии в съответствие с инструкциите.

● НЕ поставяйте батерията места, достъпни за деца.

● НЕ погълчайте батерията, за да избегнете химически изгаряния.

● Този продукт съдържа плоска кръгла батерия. Ако плоската кръглата батерия бъде погълната, това може да причини тежки вътрешни изгаряния само за 2 часа и да доведе до смърт.

● Ако гнездото на батерията не се затваря добре, преустановете употребата на продукта и дръжте далеч от деца.

● Ако считате, че може да има погълнати или заседнали в някаква част от тялото батерии, незабавно потърсете медицинска помощ.

● НЕ поставяйте устройството с батерия или само батерията близо до източник на топлина или огън. Избягвайте поставяне на пряка слънчева светлина.

● **ВНИМАНИЕ:** Рискове от късо съединение, пожар или експлозия, ако батерията е повредена. Честата употреба, изпускане, удар, корозия или компресия на батерията може да причини повреди,

включително напукан корпус, отделени пластини или изтичане на вътрешна течност или газ и др.

● Ако батерията е повредена, незабавно спрете да я използвате и я изхвърлете според инструкциите.

Поддръжка

● Ако продуктът не работи правилно, свържете се с дистрибутора или с най-близкия сервизен център.

Не поемаме отговорност за проблеми, предизвикани от неразрешен ремонт или поддръжка.

● Уверете се, че захранването е прекъснато, преди устройството да бъде разглобено и ремонтирано от професионалисти.

● Ако използвате оборудването по начин, който не е предвиден от производителя, защитата на устройството може да бъде нарушена.

● Проверете оптичните повърхности на обектива, окуляра, далекомера и др. Ако е необходимо, отстранете праха и пяска от оптиката с инструменти и разтворител, предназначени специално за тази цел (за предпочитане е да използвате безконтактен метод).

● Избършете външните повърхности на метални, пластмасови и силиконови части с чиста и мека кърпа. Не използвайте химически активни вещества, разтворители и др., тъй като те могат да повредят боята.

● Почистете електрическите контакти на батерията на устройството с намазен органичен разтворител.

Околна среда

● Уверете се, че околната среда, в която работи устройството, отговаря на изискванията. Работната температура трябва да бъде от -30°C до 55°C (от -22°F до 131°F), а влажността на въздуха трябва да бъде от 5% до 95%.

● НЕ излагайте устройството на силно електромагнитно излъчване или в запрашена среда.

● НЕ насочвайте обектива към слънцето или друг източник на силна светлина.

● Поставете устройството в суха и добре вентилирана среда.

● Избягвайте инсталиране на оборудването върху вибриращи повърхности или на места, на които е възможно то да бъде ударено (неспазването на това предупреждение може да доведе до повреда на оборудването).

● Оборудването не е подходящо за употреба на места, където може да бъде достигнато от деца.

Варийни ситуации

Ако от устройството се появи дим, миризма или шум, прекъснете веднага електрозахранването и изключете захранващия кабел, след което се свържете със сервизния център.

Лазер



Когато използвате лазерно оборудване, не излагайте обектива на устройството на

лазерните лъчи, тъй като може да изгорят. Лазерната радиация, излъчвана от устройството, може да предизвика нараняване на очите, изгаряне на кожата или възпламеняване на запалими вещества. Преди да активирате функцията за измерване на разстоянието с лазер се уверете, че пред лазерния обектив няма хора или запалими вещества. Не поставяйте устройството пред огледала, които могат да отразят лъчите. Дължината на излъчваните вълни е 905 nm, продължителността на импулса е 52 ns, а максималната изходна мощност е по-малко от 2,2 mW. Съгласно IEC 60825-1:2014, EN 60825-1:2014+A11:2021 и EN 50689:2021 този лазерен продукт е класифициран като лазерен продукт от клас 1 и потребителски лазерен продукт.

Ограничена гаранция

Сканирайте QR кода за гаранционната политика на продукта.



Адрес на производителя

Офис 313, Крило В, Сграда 2, Данфенг роуд 399, Подобласт Ксикинг, Област Бинцзян, Ханджоу, Дъндзян 310052, Китай
Hangzhou Microimage Software Co., Ltd.

ДЕКЛАРАЦИЯ ЗА СЪОТВЕТСТВИЕ: Продуктите от топлинната серия могат да подлежат на контрол на износа в отделни държави или региони, включително и без ограничение в САЩ, Европейския съюз, Обединеното кралство и/или други държави членки на Споразумението от Васенаар. Консултирайте се с правен или регулаторен специалист, или с местните органи, относно необходимите разрешителни за износ, ако възнамерявате да извършвате прехвърляне, експорт или ре-експорт на продукти от топлинната серия между различни държави.

Nederlands

Informatie met betrekking tot regelgeving

Deze clausules zijn alleen van toepassing op de producten die de overeenkomende markering of informatie dragen.

Nalevingsverklaring EU

 Dit product en - indien van toepassing - de meegeleverde accessoires dragen het merkteken "CE" en voldoen derhalve aan de toepasselijke geharmoniseerde Europese normen onder richtlijn 2014/30/EU (EMCD), richtlijn 2014/35/EU (LVD), richtlijn 2011/65/EU (RoHS), richtlijn 2014/53/EU. Hierbij verklaart Hangzhou Microimage Software Co., Ltd. dat dit apparaat (zie het etiket) in overeenstemming is met Richtlijn 2014/53/EU. De volledige tekst van de EU-conformiteitsverklaring is beschikbaar op het volgende internetadres: <https://www.hikmicrotech.com/en/support/download-center/declaration-of-conformity/>

Frequentiebanden en vermogen (voor CE)

De nominale limieten voor frequentiebanden en zendvermogen (uitgestraald en/of geleid) die van toepassing zijn op de volgende radioapparatuur zijn als volgt:

Wi-Fi 2,4 GHz (2,4 GHz tot 2,4835 GHz): 20 dBm;

5 GHz (5,15 GHz tot 5,25 GHz): 23 dBm

Voor een apparaat zonder meegeleverde voedingsadapter, dient u de voedingsadapter te gebruiken van een gekwalificeerde fabrikant.

Raadpleeg de productspecificaties voor nauwkeurig omschreven vereisten omtrent de voeding. Voor een apparaat zonder meegeleverde batterij, dient u de batterij te gebruiken van een gekwalificeerde fabrikant. Raadpleeg de productspecificaties voor nauwkeurig omschreven vereisten omtrent de batterij.

 Richtlijn 2012/19/EU (WEEE-richtlijn): Producten die met dit symbool zijn gemarkeerd mogen binnen de Europese Unie niet worden weggegooid als ongesorteerd huishoudelijk afval. Lever dit product voor een juiste recycling in bij uw plaatselijke leverancier bij aankoop van soortgelijke nieuwe apparatuur, of breng het naar daarvoor aangewezen inzamelpunten. Raadpleeg voor meer informatie: www.recyclethis.info.

 Verordening (EU) 2023/1542 (batterijverordening): Dit product bevat een batterij en is in overeenstemming met Verordening (EU) 2023/1542. De batterij mag binnen de Europese Unie niet worden weggegooid als ongesorteerd huishoudelijk afval. Zie de productdocumentatie voor specifieke informatie over de batterij. De batterij is gemarkeerd met dit symbool, dat letters kan bevatten die cadmium (Cd) of lood (Pb) aanduiden. Lever de batterij voor een juiste recycling in bij uw leverancier of bij een daarvoor aangewezen inzamelpunt. Raadpleeg voor meer informatie: www.recyclethis.info.

 Verordening (EU) 2023/1542 (batterijverordening): Dit product bevat een batterij en is in overeenstemming met Verordening (EU) 2023/1542. De batterij mag binnen de Europese Unie niet worden weggegooid als ongesorteerd huishoudelijk afval. Zie de productdocumentatie voor specifieke informatie over de batterij. De batterij is gemarkeerd met dit symbool, dat letters kan bevatten die cadmium (Cd) of lood (Pb) aanduiden. Lever de batterij voor een juiste recycling in bij uw leverancier of bij een daarvoor aangewezen inzamelpunt. Raadpleeg voor meer informatie: www.recyclethis.info.

 Verordening (EU) 2023/1542 (batterijverordening): Dit product bevat een batterij en is in overeenstemming met Verordening (EU) 2023/1542. De batterij mag binnen de Europese Unie niet worden weggegooid als ongesorteerd huishoudelijk afval. Zie de productdocumentatie voor specifieke informatie over de batterij. De batterij is gemarkeerd met dit symbool, dat letters kan bevatten die cadmium (Cd) of lood (Pb) aanduiden. Lever de batterij voor een juiste recycling in bij uw leverancier of bij een daarvoor aangewezen inzamelpunt. Raadpleeg voor meer informatie: www.recyclethis.info.

Veiligheidsinstructies

Deze instructies zijn bedoeld om te verzekeren dat de gebruiker het product juist kan gebruiken om gevaar of verlies van eigendommen te vermijden. Lees alle veiligheidsinformatie aandachtig door vóór het gebruik.

Wet- en regelgeving

Gebruik van het product moet in strikte overeenstemming met de plaatselijke elektrische veiligheidsvoorschriften plaatsvinden.

Transport

- Bewaar het apparaat in de originele of soortgelijke verpakking tijdens vervoer.
- Bewaar alle verpakkingen voor toekomstig gebruik. In het geval van een defect moet u het apparaat terugsturen naar de fabrikant met de originele verpakking.
- Transport zonder de originele verpakking kan leiden tot schade aan het apparaat, waarvoor wij geen verantwoordelijk erkennen.
- Laat het product niet vallen en stel het apparaat niet bloot aan schokken. Houd het toestel uit de buurt van magnetische velden.

Stroomvoorziening

- Als een voedingsadapter in de verpakking van het apparaat is geleverd, mag u alleen deze adapter gebruiken. Als er geen voedingsadapter is meegeleverd, moet u ervoor zorgen dat de voedingsadapter of een andere stroombron voldoet aan de Beperkte voedingsbron. Raadpleeg het productlabel voor de parameters voor de stroomuitvoer.
- Zorg dat de stekker goed in het stopcontact zit.
- Sluit NOOIT meerdere apparaten aan op één voedingsadapter om oververhitting of brandgevaar door overbelasting te voorkomen.
- Het vermogen dat wordt geleverd door de lader, moet tussen minimum 14 watt zoals vereist door de radio-apparaat, en maximum 27 watt liggen om de maximale laadsnelheid te bereiken. Het apparaat ondersteunt USB PD snelladen.

Batterij

- Het apparaat ondersteunt verwisselbare oplaadbare li-ionbatterijen. De afmeting van de batterij moet 86 mm x 48 mm zijn. De nominale spanning en capaciteit van de batterij zijn 7,2 V/4800 mAh.
- Voor langdurige opslag van de batterij moet u ervoor zorgen dat deze elke 3 maanden volledig wordt opgeladen om de kwaliteit van de batterij te waarborgen. Als u dit niet doet, kan dit leiden tot schade.
- De door gebruikers aangeschafte batterijen moeten voldoen aan de betreffende internationale normen voor batterijveiligheid (bijv. EN/IEC-normen).
- De ingebouwde batterij kan niet worden gedemonteerd. Neem indien nodig contact op met de fabrikant voor reparatie.
- Zorg ervoor dat de batterijtemperatuur tijdens het opladen tussen 0 °C en 50 °C ligt.
- Zorg tijdens het opladen dat er zich geen brandbaar materiaal binnen een straal van 2 m van de oplader bevindt.
- Batterijen van onjuiste grootte kunnen niet worden geïnstalleerd en kunnen abnormale uitschakeling veroorzaken.
- LET OP: Er bestaat explosiegevaar wanneer de batterij door een onjuist type wordt vervangen. Vervang hem alleen door hetzelfde of een gelijkwaardig type.
- Onjuiste vervanging van de batterij door een onjuist type kan een beveliging omzeilen (bijvoorbeeld in het geval van sommige typen lithiumbatterijen).
- Gooi de batterij niet in vuur of een hete oven en plet of snij de batterij niet op mechanische wijze, want dat kan een explosie veroorzaken.
- Laat de batterij niet in een omgeving met een extreem hoge temperatuur liggen, want dat kan een explosie of het lekken van brandbare vloeistof of gas tot gevolg hebben.
- Stel de batterij niet bloot aan een extreem lage luchtdruk, want dat kan een explosie of het lekken van brandbare vloeistof of gas tot gevolg hebben.
- Verwijder gebruikte batterijen in overeenstemming met de instructies.
- Houd de batterij buiten het bereik van kinderen.
- Slik de batterij niet in om chemische brandwonden te voorkomen.
- Dit product bevat een knoopbatterij. Als de knoopbatterij wordt ingeslikt, kan dat binnen slechts 2 uur leiden tot hevige interne brandwonden en kan dit de dood tot gevolg hebben.
- Als het batterijvak niet goed sluit, gebruik het product dan niet langer en houd het buiten bereik van kinderen.
- Als u vermoedt dat de batterijen zijn ingeslikt of in enig deel van het lichaam zijn gebracht, roep dan onmiddellijk medische hulp in.

- Houd het apparaat met batterij of alleen de batterij UIT DE BUURT van een hittebron of open vuur. Vermijd direct zonlicht.
- LET OP: Risico op kortsluiting, brand of explosie als de batterij beschadigd is. Veelvuldig gebruik, vallen, impact, corrosie of samendrukking van de batterij kan schade veroorzaken, zoals een gebarsten behuizing, losgeraakte platen of lekkage van interne vloeistof of gas, enz.
- Als de batterij beschadigd is, stop dan onmiddellijk met het gebruik ervan en gooi het weg volgens de instructies.

Onderhoud

- Als het product niet goed werkt, neem dan contact op met uw leverancier of het dichtstbijzijnde servicecentrum. Wij aanvaarden geen verantwoordelijkheid voor problemen die zijn veroorzaakt door ongeautoriseerde reparatie of onderhoud.
 - Zorg ervoor dat de stroomtoevoer is losgekoppeld vóór demontage van het apparaat en reparatie door professionals.
 - Als de apparatuur wordt gebruikt op een manier die niet door de fabrikant is gespecificeerd, kan de bescherming van het apparaat worden aangetast.
 - Controleer de optische oppervlakken van objectief, oculair, afstandsmeter enz. Verwijder indien nodig stof en zand van de optiek met speciaal daarvoor ontworpen gereedschap en oplosmiddel (gebruik bij voorkeur een contactloze methode).
 - Vee de buitenkant van metalen, kunststof en siliconen onderdelen schoon met een schone en zachte doek. Gebruik geen chemisch actieve stoffen, oplosmiddelen, enz. omdat deze de verf kunnen beschadigen.
 - Reinig de elektrische contacten van de batterij op het apparaat met een niet-vettig organisch oplosmiddel.
- ### Gebruiksomgeving
- Zorg dat de gebruiksomgeving voldoet aan de vereisten van het apparaat. De bedrijfstemperatuur moet tussen -30°C en 55°C liggen en de droogvochtigheid tussen 5% en 95%.
 - Stel het apparaat NIET bloot aan hoge elektromagnetische straling of stoffige omgevingen.
 - Richt de lens NIET op de zon of een ander fel licht.
 - Plaats het apparaat in een droge en goed geventileerde omgeving.
 - Vermijd installatie van de apparatuur op een trillende ondergrond of op plaatsen die aan schokken onderhevig zijn (dit nalaten kan schade aan de apparatuur veroorzaken).
 - Deze apparatuur is niet geschikt voor gebruik op locaties waar waarschijnlijk kinderen aanwezig zijn.

Noodgeval

Als er rook, geur of geluid uit het apparaat komt, schakel het dan onmiddellijk uit, haal de stekker van het netsnoer uit het stopcontact en neem contact op met het servicecentrum.

Laser



Wanneer laserapparatuur in gebruik is, zorg er dan voor dat de lens van het apparaat niet wordt blootgesteld aan de laserstraal,

anders kan deze doorbranden. De laserstraling van het apparaat kan oogletsel en verbranding van de huid of brandbare stoffen veroorzaken. Zorg, voordat u de functie voor het meten van het laserbereik inschakelt, dat er zich geen mensen of brandbare stoffen voor de laserslens bevinden. Plaats het apparaat niet binnen het bereik van minderjarigen. De golftegenwoordigheid is 905 nm, de pulsduur is 52 ns en de max. stroomuitvoer is minder dan 2,2 mW. In overeenstemming met IEC 60825-1:2014, EN 60825-1:2014+A11:2021 en EN 50689:2021 is dit laserproduct geclassificeerd als laserproduct en laserproduct voor consumenten van Klasse 1.

Beperkte Garantie

Scan de QR-code voor het productgarantiebeleid.



Adres fabrikant
Kamer 313, Unit B, Gebouw 2, 399 Danfeng Road,
subdistrict Xixing, district Binjiang, Hangzhou, Zhejiang
310052, China
Hangzhou Microimage Software Co., Ltd.

MEDEDELING VAN NALEVING: De producten thermische serie kunnen zijn onderworpen aan exportcontroles in verschillende landen of regio's, inclusief zonder enige beperking de Verenigde Staten, de Europese Unie, het Verenigd Koninkrijk en/of andere lidstaten van de Overeenkomst van Wassenaar. Neem contact op met uw professionele juridische of nalevingsexpert of plaatselijke overheidsinstanties omtrent enige noodzakelijke vereisten voor een exportvergunning als u van plan bent de producten van de thermische serie over te dragen, te exporteren of te herexporteren tussen verschillende landen.

Dansk

Lovgivningsmæssige oplysninger

Disse bestemmelser gælder kun for produkter, der er forsynet med det relevante mærke eller oplysninger.

Erklæring om overensstemmelse med EU



Produktet og eventuelt medfølgende tilbehør er mærket "CE" og opfylder derfor de gældende harmoniserede europæiske standarder, der er anført i EU-direktiv 2014/30/EU (EMCD), EU-direktiv 2014/35/EU (LVD), EU-direktiv 2011/65/EU (RoHS) og EU-direktiv 2014/53/EU.

Hangzhou Microimage Software Co., Ltd. erklærer hermed, at enheden (se mærkaten) er i overensstemmelse med EU-direktiv 2014/53/EU. EU-overensstemmelseserklæringens fulde tekst kan findes på følgende internetadresse:
<https://www.hikmicrotech.com/en/support/download-center/declaration-of-conformity/>

Frekvensbånd og strøm (for CE)

De nominelle grænser for frekvensbånd og sendeeffekt (udstrålet og/eller ledt) for dette radioudstyr er som følger:

Wi-Fi 2,4 GHz (2,4-2,4835 GHz): 20 dBm;
5 GHz (5,15 GHz til 5,25 GHz): 23 dBm

For enheder uden medfølgende strømadapter skal du bruge en strømadapter fra en kvalificeret producent. Se de nærmere krav til strømforsyning i produktspecifikationerne.

For enheder uden et medfølgende batteri skal du bruge batterier fra en kvalificeret producent. Se de nærmere krav til batterier i produktspecifikationerne.

EU-direktiv 2012/19/EU (WEEE-direktivet): Produkter, der er mærket med dette symbol, kan ikke bortskaffes som almindeligt husholdningsaffald i EU. Med henblik på korrekt genbrug skal du aflevere produktet til din lokale leverandør ved køb af tilsvarende nyt udstyr eller aflevere det på et dertil indrettet indleveringssted. For yderligere oplysninger se: www.recyclethis.info

Forordning (EU) 2023/1542 (batteriforordningen): Dette produkt indeholder et batteri, og det er i overensstemmelse med forordning (EU) 2023/1542. Batteriet må ikke bortskaffes som usorteret husholdningsaffald i EU. Find specifikke oplysninger om batteriet i produktokumentationen. Batteriet er mærket med dette symbol, som også kan indeholde bogstaver, der angiver cadmium (Cd) eller bly (Pb). Med henblik på korrekt genbrug skal du aflevere batteriet til din

produktokumentationen. Batteriet er mærket med dette symbol, som også kan indeholde bogstaver, der angiver cadmium (Cd) eller bly (Pb). Med henblik på korrekt genbrug skal du aflevere batteriet til din

leverandør eller til et dertil indrettet indleveringssted. For yderligere oplysninger se: www.recyclethis.info.

Sikkerhedsanvisning

Disse anvisninger skal sikre, at brugeren kan anvende produktet korrekt og undgå fare eller tab af ejendom. Læs alle sikkerhedsanvisninger omhyggeligt inden ibrugtagning.

Love og bestemmelser

Brug af dette produkt skal strengt overholde lokale bestemmelser for elektrisk sikkerhed.

Transport

● Opbevar enheden i den oprindelige eller en lignende emballage, når den skal transporteres.

● Gem al emballage efter udpakningen til senere brug. Du skal bruge den originale emballage til at returnere enheden til fabrikken, hvis der opstår fejl.

● Transport uden den originale emballage kan medføre skade på enheden, og virksomheden tager intet ansvar derfor.

● Tab ikke produktet, og udsæt det ikke for fysiske stød. Hold enheden væk fra magnetisk interferens.

Strømforsyning

● Hvis en strømadapter følger med i enhedens pakke, må du kun bruge den medfølgende adapter. Hvis der ikke medfølger en strømadapter, skal du sikre, at strømadapteren eller en anden strømforsyning overholder Begrænset strømkilde (Limited Power Source). Find strømforsyningens udgangsparametre i produktets mærkat.

● Kontrollér, at stikket er sat godt i stikkontakten.

● Slut IKKE flere enheder til én strømadapter for at undgå overhedning eller brandfare som følge af overbelastning.

● Den effekt, som opladeren leverer, skal være mellem min. 14 watt, som radioudstyret kræver, og maks. 27 watt for at opnå den maksimale opladningshastighed. Enheden understøtter hurtigoplading via USB PD.

Batteri

● Enheden understøtter et aftageligt, genopladeligt lithiumbatteri, og batteristørrelsen skal være 86 mm x 48 mm. Batteriets nominelle spænding og kapacitet er 7,2 V/4800 mAh.

● Ved langtidsoptbevaring af batteriet skal du sørge for, at det er fuldt opladet hver 3. måned for at sikre batteriets kvalitet. Ellers kan der opstå skade.

● De batterier, som bruges køber, skal overholde de relevante internationale standarder for batterisikkerhed (f.eks. EN/IEC-standarder).

● Det indbyggede batteri kan ikke demonteres. Kontakt producenten, hvis du har brug for en reparation.

● Sørg for, at batteriets temperatur er mellem 0 °C og 50 °C (32 °F og 122 °F), når det oplades.

● Sørg for, at der ikke befinder sig brændbare materialer inden for 2 m fra opladeren under opladning.

● Batterier af en forkert størrelse kan ikke installeres og kan medføre unormal nedlukning.

● FORSIGTIG: Der er eksplosionsfare, hvis batteriet udskriftes med en forkert type. Udskift kun med samme eller tilsvarende type.

● Udskiftning af batteriet med et batteri af forkert type kan sætte en sikkerhedsforanstaltning ud af kraft (gælder fx for visse lithium-batterityper).

● Bortskaf ikke batteriet i åben ild eller en varm oven. Knus ikke, og skær ikke i batteriet, da dette kan forårsage en eksplosion.

● Efterlad IKKE batteriet i omgivelser med ekstremt høje temperaturer, da det kan medføre en eksplosion eller lægge af brandfarlig væske eller luftart.

● Udsæt ikke batteriet for omgivelser med ekstremt lavt lufttryk, da det kan medføre en eksplosion eller lægge af brandfarlig væske eller luftart.

● Bortskaf brugte batterier i henhold til anvisningerne.

● Batteriet MÅ IKKE anbringes inden for børns rækkevidde.

● For at undgå kemisk forbrænding må batteriet IKKE sluges.

● Produktet indeholder et mønt-/knapcellebatteri. Et mønt-/knapcellebatteri, der sluges, kan medføre alvorlige indre forbrændinger på bare 2 timer og kan medføre døden.

● Hvis batterirummet ikke lukker forsvarligt, skal du stoppe med at bruge produktet og holde det væk fra børn.

- Hvis du tror, at en person har slugt et batteri eller placeret det i en del af kroppen, skal du øjeblikkeligt søge lægehjælp.
- Anbring IKKE enheden med batteri eller batteriet alene i nærheden af varme eller ilden. Undgå direkte sollys.
- **FORSIGTIG:** Risiko for kortslutning, brand eller eksplosion, hvis batteriet beskadiges. Hyppig brug, tab, støv, korrosion eller komprimering af batteriet kan forårsage skader, herunder revnet kabinet, løse røve plader eller lækage af indvendig væske eller gas osv.
- Hvis batteriet er beskadiget, skal du straks opføre med at bruge det og bortskaffe det i henhold til anvisningerne.

Vedligeholdelse

- Hvis produktet ikke virker korrekt, skal du kontakte din forhandler eller dit nærmeste servicecenter. Vi påtager os intet ansvar for problemer, der er forårsaget af uautoriseret reparation eller vedligeholdelse.
- Sørg for, at strømmen er afbrudt, før enheden demonteres og repareres af fagfolk.
- Hvis udstyret bruges på en måde, der ikke er angivet af producenten, kan den beskyttelse, der enheden giver, blive forringet.

- Kontrollér de optiske overflader på objektivet, okularet, afstandsmåleren osv. Fjern om nødvendigt støv og sand fra optikken ved hjælp af værktøj og opløsningsmiddel, der er designet specielt til dette formål (om muligt bør der bruges en berøringsfri metode).

- Tør de udvendige overflader på metal-, plast- og silikonedele af med en ren og blød klud. Brug ikke kemisk aktive stoffer, opløsningsmidler osv., da de kan beskadige malingen.

- Rengør batteriets elektriske kontakter på enheden med et ikke-fedtet organisk opløsningsmiddel.

Driftsmiljø

- Kontrollér, at driftsmiljøet opfylder enhedens krav. Driftstemperaturen skal være -30 °C til 55 °C, og luftfugtigheden i driftsmiljøet skal ligge mellem 5-95 %.
- Enheden må IKKE udsættes for kraftig elektromagnetisk stråling eller støvfyldte miljøer.
- Objektivet må IKKE rettes mod solen eller et stærkt lys.
- Anbring enheden i et tørt og veludluftet miljø.
- Undgå at installere udstyret på overflader med vibrationer eller steder, der udsættes for stød (manglende overholdelse kan forårsage skade på udstyret).
- Udstyret er ikke egnet til brug på steder, hvor det er sandsynligt, at børn er til stede.

Nødsituation

Hvis enheden afgiver røg, lugt eller støj, skal du straks slukke for strømmen og trække strømkablet ud. Kontakt derefter servicecentret.

Laser



Når der er et laserudstyr i brug, skal det kontrolleres, at enhedens objektivet ikke udsættes for laserstrålen, ellers kan det brænde

ud. Laserstrålen, der udsendes fra enheden, kan forårsage øjenskade, forbrændinger på huden eller antændelse af brandbare stoffer. Før du aktiverer funktionen til afstandsmåling med laser, skal du sikre, at der ikke er personer eller brandbare stoffer foran laserobjektivet. Anbring ikke enheden et sted, der er tilgængeligt for børn. Bølgelængden er 905 nm, pulsværdisiteten er 52 ns, og maks. strømudgang er mindre end 2,2 mW. I henhold til IEC 60825-1:2014, EN 60825-1:2014+A11:2021 og EN 50689:2021 er dette laserprodukt klassificeret som et laserprodukt i klasse 1 og et forbrugerlaserprodukt.

BEGRÆNSET GARANTI

Scan QR-koden for at se produktets garantipolitik.



Producentens adresse

Værelse 313, Enhed B, Bygning 2, 399 Danfeng Vej, Xixing Underdistrikt, Binjiang Distrikt, Hangzhou, Zhejiang 310052, Kina
Hangzhou Microimage Software Co., Ltd.

MEDDELELSE OM OVERENSSTEMMELSE: Produkterne i den termografiske serie kan være underlagt eksportkontrol i forskellige lande eller områder, herunder, uden begrænsning, USA, EU, Storbritannien og/eller andre medlemslande i Wassenaar-aftalen. Kontakt din professionelle juraekspert, ekspert i overensstemmelse eller de lokale offentlige myndigheder for at få oplysninger om kravene til eksportlicens, hvis du har til hensigt at overføre, eksportere eller gennemføre produkter i den termiske serie mellem forskellige lande.

Norsk

Regulatorisk informasjon

Disse klausulene gjelder kun for produktene med det tilsvarende merket eller informasjonen.

Samsvarserklæring for EU



Dette produktet og – hvis aktuelt, også det medfølgende tilbehøret – er «CE»-merket og samsvarer derfor med de gjeldende harmoniserte europeiske standardene som er oppført under direktiv 2014/30/EU (EMCD), direktiv 2014/35/EU (LVD), direktiv 2011/65/EU (RoHS) og direktiv 2014/53/EU. Hangzhou Microimage Software Co., Ltd. erklærer herved at denne enheten (se etiketten) er i samsvar med direktiv 2014/53/EU. Den fullstendige teksten til EU-samsvarserklæringen er tilgjengelig på følgende internetadresse:
<https://www.hikmicrotech.com/en/support/download-ad-center/declaration-of-conformity/>

Frekvensbånd og strøm (for CE)

Frekvensbåndene og sendefeffekten (utstrålt og/eller ledet) nominelle grenser som gjelder for følgende radioutstyr, er som følger:
Wi-Fi 2,4 GHz (2,4 GHz til 2,4835 GHz): 20 dBm;
5 GHz (5,15 GHz til 5,25 GHz): 23 dBm
For enheter uten medlevert strømadapter brukes et strømadapter fra en kvalifisert produsent. Les produktinformasjonen for mer informasjon om strømkraftene.

For enheter uten medlevert batteri brukes et batteri fra en kvalifisert produsent. Se produktspesifikasjonene for detaljer om batterikrav. Direktiv 2012/19/EU (WEEE-direktiv): Produkter som er merket med dette symbolet kan ikke kastes som restavfall i EU. Produktet skal returneres for resirkulering, enten til en forhandler/leverandør eller på en miljøstasjon eller et lignende, godkjent mottakssted. For mer informasjon, se www.recyclethis.info.



Forordning (EU) 2023/1542 (batteriforordning): Dette produktet inneholder et batteri og er i samsvar med forordning (EU) 2023/1542. Batteriet kan ikke kastes som restavfall i EU. Se produktinformasjonen for spesifikk informasjon om batteriet. Batteriet er merket med dette symbolet, som også kan inneholde bokstaver for å indikere at det inneholder kadmium (Cd) eller bly (Pb). Batteriet skal returneres for resirkulering, enten til en forhandler/leverandør eller til et godkjent mottakssted. For mer informasjon, se www.recyclethis.info.

Sikkerhetsinstruksjoner

Formålet med disse instruksjonene er at brukeren skal kunne bruke produktet riktig for å unngå skade og tap av eiendom. Les alle sikkerhetsinstruksjonene nøye før bruk.

Lover og forskrifter

Bruk av produktet må være i fullstendig samsvar med lokale sikkerhetsregulering for elektrisitet.

Transport

- Enheten skal oppbevares i den originale emballasjen (eller lignende) under transport.
- Oppbevar all emballasje etter åpning for fremtidig bruk. I tilfelle det oppstår feil, må du returnere enheten til fabrikkjen i den originale emballasjen.
- Transport uten den originale emballasjen kan føre til skader på enheter, et ansvar som ikke dekkes av selskapet.
- Produktet må ikke slippes i bakken eller utsettes for fysiske støt. Hold enheten borte fra magnetiske forstyrrelser.
- Strømforsyning**
 - Hvis det følger med en strømadapter i enhetspakken, bruk kun den medfølgende adapteren. Hvis det ikke følger med strømadapter, sørg for at strømadapteren eller annen strømforsyning samsvarer med begrenset strømkilde. Se produktetiketten for utgangsparametre for strømforsyningen.
 - Sørg for at kontaktene er satt riktig inn i stikkontaktene.
 - Koble IKKE flere enheter til ett strømadapter.
- Overbelastning av adaptere kan føre til overoppheting og brannfare.
- Effekten levert av laderen må være mellom minimum 14 watt som kreves av radioutstyret, og maksimum 27 watt for å oppnå maksimal ladehastighet. Enheten støtter USB PD-hurtiglading.
- Batteri**
 - Enheten støtter et uttakbart oppladbart li-ion-batteri med batteristørrelsen 86 mm x 48 mm. Batteriets nominelle spenning og kapasitet er 7,2 V / 4800 mAh.
 - Ved langvarig lagring må batteriet fullades hver 3. måned for å bevare batterikvaliteten. Hvis ikke kan det oppstå skader.
 - Batteriene som er kjøpt av brukere må overholde de relevante internasjonale standardene for batterisikkerhet (f.eks. EN/IEC-standarder).
 - Det innebyggede batteriet kan ikke demonteres. Kontakt produsenten for reparasjoner ved behov.
 - Sørg for at batteritemperaturen er mellom 0 °C og 50 °C (32 °F og 122 °F) under lading.
 - Bekreft at det ikke finnes brennbart materiale innenfor 2 m fra laderen under lading.
 - Batterier med feil størrelse kan ikke installeres, og de kan forårsake unormal nedstenging.
 - **FORSIKTIG:** Det kan oppstå eksplosjonsfare hvis batteriet blir skiftet ut med feil type batteri. Erstatt det kun med samme eller tilsvarende type.
 - Urliktig utskifting av batteriet med feil type kan ødelegge en sikkerhetsinnretning (ved f.eks. enkelte litiumbatterityper).
 - Batteriet må ikke kastes i ild eller en varm ovn, og det må heller ikke knuses eller deles da dette kan føre til eksplosjon.
 - Batteriet må ikke utsettes for ekstremt høy temperatur. Det kan forårsake eksplosjon eller lekkasje av brennbar væske eller gass.
 - Batteriet må ikke utsettes for ekstremt lavt lufttrykk. Det kan forårsake eksplosjon eller lekkasje av brennbar væske eller gass.
 - Kast brukte batterier i samsvar med instruksjonene.
 - IKKE plasser batteriet i nærheten av barn.
 - IKKE svelg batteriet for å unngå kjemiske brannskader.
 - Dette produktet inneholder et myntbatteri. Hvis knappcellebatteriet svelges, kan man få innvendige brannskader i løpet av to timer, og det kan være dødelig.
 - Dersom batterierommet ikke lukkes ordentlig, må bruken av produktet opphøre og det må holdes utenfor barns rekkevidde.
 - Dersom du tror batterier kan ha blitt svelget eller plassert inne i en kroppsdell, må du umiddelbart kontakte lege.
 - IKKE plasser enheten med batteri eller batteriet alene i nærheten av oppvarming eller åpen ild. Unngå direkte sollys.
 - **FORSIKTIG:** Det er fare for kortslutning, brann eller eksplosjon hvis batteriet er skadet. Hyppig bruk, fall, støt, korrosjon eller komprimering av batteriet kan forårsake skader som sprukket kasse, løse plater eller lekkasje av innvendig væske eller gass osv.
 - Hvis batteriet er skadet, må du slutte å bruke det umiddelbart og kaste det i henhold til instruksjonene.

Vedlikehold

- Hvis produktet ikke fungerer som det skal, må du kontakte forhandleren eller nærmeste servicesenter. Vi

har ikke noe som helst ansvar for problemer forbundet med uautorisert reparasjon eller vedlikehold.

- Sørg for at strømmen er koblet fra før enheten demonteres og repareres av fagfolk.
- Hvis enheten brukes på måter som ikke støttes av produsenten, kan enheten og funksjonene dens forringes.
- Sjekk de optiske overflatene på objektivet, okularet, avstandsmåleren osv. Fjern om nødvendig støv og sand fra optikken ved hjelp av verktøy og løsemiddel spesielt designet for dette formålet (det er å foretrekke å bruke en berøringsfri metode).
- Tørk av de ytre overflatene på metalldele, plastdele og silikonkomponenter med en ren og myk klut. Ikke bruk kjemiske aktive stoffer, løsemidler osv., da disse kan skade malingen.
- Rengjør de elektriske kontaktene på batteriet på enheten med et fettfritt organisk løsemiddel.
- Bruksomgivelser**
 - Sørg for at bruksomgivelsene oppfyller kravene til enheten. Driftstemperaturen skal være -30 °C til 55 °C (-22 °F til 131 °F), og driftsluftfuktigheten skal være fra 5 % til 95 %.
 - IKKE eksponer enheten for høy elektromagnetisk stråling eller støvete miljøer.
 - Linsen må IKKE rettes mot solen eller andre sterke lyskilder.
 - Plasser enheten i et tørt og godt ventilert miljø.
 - Unngå å sette utstyret på vibrerende overflater eller på steder hvor det kan utsettes for sjokk (hvis dette glemmes, kan utstyret skades).
 - Dette utstyret er ikke egnet for bruk på steder hvor det er mulighet for at barn oppholder seg.

Nød

Hvis det kommer røyk, lukt eller støv fra enheten, må du øyeblikkelig skru av strømmen, trekke ut strømledningen og kontakte et servicesenter.

Laser



Når laserutstyr er i bruk, må det sørges for at enhetens linse ikke eksponeres for laserstrålen for å unngå at den brenner ut.

Laserstrålingen som enheten avgir kan forårsake øyeskader, brannskader eller brennbare stoffer. Før du aktiverer laseravstandsfunksjonen, må du sørge for at ingen personer eller brennbare stoffer er plassert foran laserlinsen. Ikke plasser utstyret i nærheten av mindreårig. Bølglengden er 905 nm, pulsvarigheten er 52 ns og maksimal strømføleffekt er mindre enn 2,2 mW. Dette laserproduktet er klassifisert som klasse 1 laserprodukt og forbrukerlaserprodukt i henhold til IEC 60825-1:2014, EN 60825-1:2014+A11:2021 og EN 50689:2021.

BEGRENSET GARANTI

Skann QR-koden for produktets garantipolicy.



Produsentens adresse

Rom 313, enhet B, bygning 2, 399 Danfeng-veien, Xixing Subdistrikt, Binjiang-distriktet, Hangzhou, Zhejiang 310052, Kina
Hangzhou Microimage Software Co., Ltd.

MERKNAD OM SAMSVAR: Produktene i termoserien kan bli underlagt eksportkontroller i forskjellige land eller regioner, inkludert, uten begrensning, USA, Den europeiske union, Storbritannia og Nord-Irland og/eller andre medlemsland i Wassenaar-avtalen. Konferer med din profesjonelle juridiske ekspert eller samsvareksperter, eller lokale myndigheter for eventuelle nødvendige eksportlisenskrav hvis du ønsker å overføre, eksportere, re-eksportere produktene fra termiske serier mellom forskjellige land.

Sääntelyä koskevat tiedot

Näitä lausekkeitä sovelletaan ainoastaan tuotteisiin, joissa on vastaava merkki tai tieto.

EU:n vaatimustenmukaisuusilmoitus



Tämä tuote ja mahdolliset lisävarusteet on merkitty CE-merkinnällä ja noudattavat sovellettavia

yhdenmukaistettuja eurooppalaisia standardeja, jotka on luettelut direktiivissä 2014/30/EU (EMCD), direktiivissä 2014/35/EU (LVD), direktiivissä 2011/65/EU (RoHS) ja direktiivissä 2014/53/EU. Hangzhou Microimage Software Co., Ltd. vakuuttaa täten, että tämä laite (katso tuotetarra) on direktiivissä 2014/53/EU mukainen.

EU-vaatimustenmukaisuusvakuutus on luettavissa kokonaan seuraavassa osoitteessa:
<https://www.hikmicrotech.com/en/support/download-center/declaration-of-conformity/>

Taajuusalueet ja teho (CE)

Seuraavaan radiolaitteeseen sovellettavat taajuuskaistat ja lähetystehon (säteilevän ja/tai voimalinjaperäisen) nimellisarjat ovat seuraavat: Wi-Fi 2,4 GHz (2,4–2,4835 GHz); 20 dBm; 5 GHz (5,15 GHz – 5,25 GHz); 23 dBm
Jos laitteen mukana ei ole toimitettu virtälähdettä, käytä pätevän valmistajan toimittamaa virtälähdettä. Tuotteen teknisissä tiedoissa on lisätietoa virtaa koskevista vaatimuksista. Jos laitteen mukana ei ole toimitettu akkua, käytä pätevän valmistajan toimittamaa akkua. Tuotteen teknisissä tiedoissa on lisätietoa akkua koskevista vaatimuksista.

Direktiivi 2012/19/EU (WEEE-direktiivi):

Tällä symbolilla merkityitä tuotteita ei saa hävittää lajittelemattoman yhdyskuntajätteen mukana Euroopan unionissa. Kierrätä tuote asianmukaisesti palauttamalla se paikalliselle myyjälle vastaavan uuden laitteen hankkimisen yhteydessä tai viemällä se asianmukaiseen keräyspisteeseen. Lisätietoja: www.recyclethis.info.

Asetus (EU) 2023/1542 (akkumääräys):

Tämä tuote sisältää akun ja se noudattaa asetusta (EU) 2023/1542. Akkua ei saa hävittää lajittelemattoman yhdyskuntajätteen mukana Euroopan unionissa. Lisätietoja paristosta tai akusta on tuotteen asiakirjoissa. Paristo tai akku on merkitty tällä

symbolilla, ja siihen voi sisältyä käytetyn aineen eli kadmiumin (Cd) tai lyijyn (Pb) kirjanmerkintä. Kierrätä paristo tai akku asianmukaisesti viemällä se myyjälle tai asianmukaiseen keräyspisteeseen. Lisätietoja: www.recyclethis.info.

Turvallisuusohjeet

Näiden ohjeiden tarkoituksena on varmistaa, että käyttäjä voi käyttää laitetta oikein ja välttää vaarallanteet tai omaisuusvahingot. Lue kaikki turvallisuustiedot huolellisesti ennen käyttöä.

Lait ja määräykset

Tuotteen käytössä on noudatettava tarkasti paikallisia sähköturvallisuusmääräyksiä.

Kuljetus

- Säilytä laitetta alkuperäispakkauksessaan tai sitä vastaavassa pakkauksessa, kun kuljetat sitä.
- Säilytä kaikki pakkaukset myöhempiä käyttöä varten. Jos laitteeseen tulee vika, laite on palautettava tehtaalle alkuperäispakkauksessaan.
- Kuljettaminen muussa kuin alkuperäispakkauksessa voi johtaa laitteen vahingoittumiseen, eikä yritys ota siitä mitään vastuuta.
- Älä pudota tuotetta tai altista sitä iskulle. Pidä laite loitolla magneettisten häiriöiden lähteistä.

Virtälähde

- Jos laitteen pakkauksen mukana toimitetaan virtasovitin, käytä vain toimitettua sovintia. Jos virtasovittina ei ole toimitettu mukana, varmista, että virtasovitin tai muu virtälähde noudattaa rajoitettua virtälähdettä. Katso virtälähteen lähtöparametrit tuotemerkinnästä.
- Varmista, että pisteke on liitetty oikein pistorasiaan.

- ÄLÄ liitä useita laitteita samaan virtasovittimeen ylikuormituksesta aiheutuvan tulipalovaaran välttämiseksi.

- Laturin toimittaman tehon tulee olla vähintään 14 wattia, jonka radiolaitte vaatii, ja enintään 27 wattia maksimilatausnopeuden saavuttamiseksi. Laite tukee USB PD -pikalatausta.

Akku

- Laite tukee irrotettavaa ja ladattavaa litiumioniakkua, ja akun koon tulisi olla 86 mm x 48 mm. Akun nimellisjännite ja kapasiteetti on 7,2 V/4 800 mAh.
 - Kun akkua varastoidaan pitkään aikaa, varmista, että se ladataan täyteen kolmen kuukauden välein. Näin varmistetaan akun suorituskyvyn säilyminen. Muuten voi syntyä vahinkoja.
 - Käyttäjien ostamien akkujen on oltava asianmukaisten kansainvälisten akkuvirtausilmoitusten koskevien standardien mukaisia (esim. EN/IEC-standardit).
 - Sisäänrakennettua akkua ei voi irrottaa. Ota yhteyttä valmistajaan, jos se vaatii korjauksia.
 - Varmista, että akun lämpötila on latauksen aikana 0–50 °C.
 - Varmista, että kahden metrin säteellä laturista ei ole syttyvää materiaalia latauksen aikana.
 - Väärän kokoisia akkuja ei voi asentaa, ja ne voivat aiheuttaa poikkeavan sammumisen.
 - HUOMIO: Räjähdyksivaara, jos akku vaihdetaan väärin tyyppiin. Vaihda akku tai paristo ainoastaan samanlaisen tai vastaavaan tuotteen.
 - Akun vaihtaminen väärin tyyppiin voi tehdä suojakasett tehottomiksi (esimerkiksi tietyillä litiumakkutyypeillä).
 - Älä hävitä akkua tulen tai kuumaan uuniin tai murskaa tai leikkaa akkua mekaanisesti, sillä ne voivat aiheuttaa räjähdyksen.
 - Älä jätä akkua erittäin korkean lämpötilan ympäristöön, sillä se voi aiheuttaa räjähdyksen tai syttyvän nesteen tai kaasun vuotamisen.
 - Älä altista akkua erittäin matalalle ilmanpaineelle, sillä se voi aiheuttaa räjähdyksen tai syttyvän nesteen tai kaasun vuotamisen.
 - Hävitä käytetyt paristot ja akut ohjeiden mukaisesti.
 - ÄLÄ aseta akkua lasten ulottuville.
 - ÄLÄ naisele akkua, sillä se voi aiheuttaa syöpymävammoja.
 - Tämä tuote sisältää nappipariston. Nappipariston nieleminen voi aiheuttaa vakavia sisäisiä puolevammoja jo kahdessa tunnissa, ja tämä voi johtaa kuolemaan.
 - Jos paristolokero ei sulkeudu kunnolla, lopeta tuotteen käyttö ja pidä tuote poissa lasten ulottuville.
 - Jos epäilet, että paristoja tai akkuja on nielty tai työnnetty johonkin kehon aukkoon, hakeudu välittömästi lääkäriin.
 - ÄLÄ laita akkua varustettua laitetta tai itse akkua lämmönlähteen tai tulen lähelle. Vältä suoraa auringonvaloa.
 - HUOMIO: On olemassa oikosulun, tulipalon tai räjähdyksen vaara, jos akku vaurioituu. Akun tiheä käyttö, pudottaminen, siihen kohdistuvat iskut, korrosio tai paristaminen voi aiheuttaa vaurioita, mukaan lukien murtunut kotelo, irronneet levyt tai sisäisen nesteen tai kaasun vuotamisen jne.
 - Jos akku vaurioituu, lopeta sen käyttö välittömästi ja hävitä se ohjeiden mukaisesti.
- ### Kunnossapito
- Jos tuote ei toimi oikein, ota yhteys jälleenmyyjään tai lähimpään huoltokeskukseen. Emme ole vastuussa ongelmista, jotka johtuvat luvattomista korjauks- tai huoltoista.
 - Varmista, että virta on katkaistu ennen ammattilaisen suorittamaa laitteen purkamista ja korjausta.
 - Jos laitetta käytetään muulla kuin valmistajan määrittämällä tavalla, laitteen tarjoama suojaus saattaa heikentyä.
 - Tarkista linssin, okulaarin, etäisyysmittarin jne. optiset pinnat. Poista tarvittaessa pöly ja hiekkia optiikasta tähän tarkoitukseen suunnitelluilla työkaluilla ja luottimella (kosketukseton menetelmä on suositeltavaa).
 - Pyyhi metalli-, muovi- ja silikoniosien kumpinnot puhtaalla ja pehmeällä liinalla. Älä käytä kemiallisesti aktiivisia aineita, liuottimia jne., sillä ne voivat vahingoittaa maalia.

- Puhdista laitteen akun sähkökytkennät rasvattomalla orgaanisella liuottimella.

Käyttöympäristö

- Varmista, että käyttöympäristö täyttää laitteelle määritetyt vaatimukset. Käyttölämpötilan tulee olla välillä -30–55 °C ja suhteellisen ilmakehän kosteuden välillä 5–95 %.
- ÄLÄ altista laitetta suurelle sähkömagneettiselle säteilylle tai pölyiselle ympäristölle.
- ÄLÄ suuntaa objektiivaa aurinkoon tai muuhun kirkkaaseen valoon.
- Sijoita laite kuvaan ja hyvin ilmastoituun paikkaan.
- Vältä laitteen asettamista tariseville pinnoille tai iskualttiisiin paikkoihin (laiminlyönti voi johtaa laitteen vaurioitumiseen).
- Laite ei sovellu käytettäväksi paikoissa, joissa voi olla lapsia.

Hätä

Jos laitteesta erittyä savua tai hajua tai laite pitää ääntä, kytkä laitteen virta pois päältä, irrota virtajohto ja ota yhteyttä palvelukeskukseen.

Laser



Kun laserlaitetta käytetään, varmista, ettei lasersäde osu laitteen kennoon. Muussa tapauksessa kenno voi palaa.

Laitteesta säteilevä lasersäteily voi aiheuttaa silmävammoja tai ihon ja syttyvien aineiden palamista. Varmista ennen lasereräisyystoiminnon käyttöönottoa, ettei laserinnsin edessä ole ihmisiä tai syttyviä aineita. Älä aseta laitetta alaiakisten ulottuville. Aallonpituus on 905 nm, pulssin kesto on 52 ns ja enimmäislähtöteho on alle 2,2 mW. IEC 60825-1:2014:n, EN 60825-1:2014+A11:2021:n ja EN 50689:2021:n mukaan tämä lasertuote luokitellaan luokan 1 lasertuotteeksi ja kuluttajalaseretuotteeksi.

RAJOITETTU TAKUU

Katso tuotteen takuukäytäntö skannaamalla QR-koodi.



Valmistajan osoite

Huone 313, yksikkö B, rakennus 2, 399 Danfeng-tie, Xixing-alapiirikunta, Binjiang-piirikunta, Hangzhou, Zhejiang 310052, Kiina
Hangzhou Microimage Software Co., Ltd.

VAATIMUSTENMUKAISUUSILMOITUS:

Lämpöteknologiatuotteisiin saatavaa kohdistua vientivalvontaa eri maissa tai alueilla, mukaan lukien rajoituksetta Yhdysvallat, Euroopan unioni, Yhdistynyt kuningaskunta ja/tai muut Watsenaarin järjestelyjä jäsenmaat. Neuvottele oikeudellisen asiantuntijan tai vaatimustenmukaisuusasiantuntijan tai paikallisen viranomaisen kanssa saadakseen tietoja vientilupa-vaatimuksista, jos aiot siirtää, viedä tai jälleenviedä lämpöteknologiatuotteita eri maihin.

Svenska

Föreskrifter

Dessa villkor gäller endast för de produkter som är försedda med motsvarande märke eller information.

EU-försäkran om överensstämmelse



Produkten och – i förekommande fall – levererade tillbehör är CE-märkta och överensstämmer därför med de gällande harmoniserade europeiska standarder som finns angivna i EMC-direktivet 2014/30/EU, lågspänningsdirektivet 2014/35/EU, RoHS-direktivet 2011/65/EU och direktiv 2014/53/EU.

Hangzhou Microimage Software Co., Ltd. deklarerar härmed att enheten (se etiketten) uppfyller direktiv 2014/53/EU.

Den fullständiga texten med EU-försäkran om överensstämmelse finns tillgänglig på följande

webbaddress:

<https://www.hikmicrotech.com/en/support/download-center/declaration-of-conformity/>

Frekvensband och effekt (för CE)

Dessa nominella gränsvärden för frekvensband och överföringseffekt (utstrålad och/eller ledningsburen) gäller för följande radioutrustning: Wi-Fi 2,4 GHz (2,4 till 2,4835 GHz): 20 dBm, Wi-Fi 5 GHz (5,15 GHz till 5,25 GHz): 23 dBm. Använd den strömadapter som tillhandahålls av en godkänd tillverkare, för enheten utan en medföljande strömadapter. Se produktens specifikation för detaljerade strömförsörjningskrav. Använd det batteri som tillhandahålls av en godkänd tillverkare, för enheten utan ett medföljande batteri. Se produktens specifikation för detaljerade krav på batteriet.



Direktiv 2012/19/EU (WEEE-direktivet): Produkter märkta med denna symbol får inte avfallshanteras som osorterat hushållsavfall inom EU. Produkten ska återlämnas till din lokala återförsäljare för korrekt återvinning, vid inköp av motsvarande ny utrustning, eller lämnas in på en särskild återvinningsstation. Mer information finns på: www.recyclethis.info.



Förordning (EU) 2023/1542 (batteriförordningen): Denna produkt innehåller ett batteri och den överensstämmer med förordning (EU) 2023/1542. Batteriet får inte slängas som osorterat kommunalt avfall i Europeiska unionen. Se produktens dokumentation för specifik information om batteriet. Batteriet är märkt med denna symbol, som kan innehålla bokstäver som anger kadmium (Cd) eller bly (Pb). Batteriet ska återlämnas till din återförsäljare eller lämnas in på en särskild återvinningsstation för korrekt återvinning. Mer information finns på: www.recyclethis.info.



Säkerhetsanvisningar

Anvisningarna är avsedda att säkerställa att användaren kan använda produkten på korrekt sätt för att undvika fara eller förlust av egendom. Läs noggrant all säkerhetsinformation innan användning.

Lagar och bestämmelser

Användningen av produkten måste följa lokala bestämmelser rörande elsäkerhet.

Transport

- Förvara enheten i ursprungsförpackningen eller en liknande förpackning vid transport.
- Behåll allt förpackningsmaterial efter upppackningen för framtida bruk. Vid eventuella fel måste du returnera enheten till fabriken med det ursprungliga förpackningsmaterialet.
- Transport utan det ursprungliga förpackningsmaterialet kan resultera i att enheten skadas och företaget åtar sig inget ansvar för detta.
- Produkten får inte tappas eller utsättas för fysiska stötar. Håll enheten på avstånd från magnetiska störningar.

Strömförsörjning

- Om en strömadapter medföljer i enhetspaketet, använd endast den medföljande adaptern. Om ingen strömadapter medföljer, se till att strömadaptern eller annan strömkälla överensstämmer med begränsad strömkälla. Se produktetiketten för strömförsörjningsutgångsparametrar.
- Kontrollera att kontakten är korrekt ansluten till eluttaget.
- För att undvika överhettning och brandfara orsakad av överbelastning får du INTE ansluta flera enheter till en och samma strömadapter.
- Effekten som levereras av laddaren måste vara mellan min 14 watt som krävs av radioutrustningen och max 27 watt för att uppnå maximal laddningshastighet. Enheten stöder USB PD-snabbaddning.

Batteri

- Enheten har stöd för ett löstagbart laddningsbart li-ion-batteri och batteriets storlek bör vara 86 mm x 48 mm. Batteriets nominella spänning och kapacitet är 7,2 V/4800 mAh.

- Vid långvarig lagring av batteriet, måste det laddas helt var tredje månad för att batteriets kvalitet ska bevaras. Annars, kan skador uppstå.
- De batterier som köps av användare måste följa relevanta internationella standarder för batterisäkerhet (t.ex. EN-/IEC-standarder).
- Det inbyggda batteriet kan inte tas bort. Kontakta tillverkaren för reparation om så behövs.
- Se till att batteriets temperatur ligger mellan 0 °C och 50 °C (32 °F och 122 °F) vid laddning.
- Kontrollera att det inte finns något lättantändligt material inom två meters avstånd från laddaren medan laddningen pågår.
- Det går inte att sätta i batterier med fel storlek då dessa kan orsaka onormal avstängning.
- **FÖRSIKTIGHET!** Risk för explosion om batteriet ersätts med en felaktig typ. Batteriet måste ersättas med likadana eller likvärdiga batterier.
- Ersättning av batteriet med en felaktig typ kan kringgå en skyddsfunktion (exempelvis med vissa typer av litiumbatterier).
- Batterier får inte kastas på en öppen eld eller i en varm ugn, krossas eller skäras mekaniskt, då detta kan orsaka en explosion.
- lämna inte batteriet i miljöer med extremt höga temperaturer, eftersom detta kan resultera i explosion eller att det läcker ut brandfarlig vätska eller gas.
- Batterier får inte utsättas för extremt lågt lufttryck, då detta kan resultera i en explosion och/eller läckage av brännbar vätska eller gas.
- Förbrukade batterier ska avfallshanteras i enlighet med anvisningarna.
- Batteriet får INTE placeras inom räckhåll för barn.
- Batteriet får INTE sväljas då detta kan orsaka kemiska brännskador.
- Denna produkt innehåller ett knappcells batteri. Om knappcells batteriet sväljs kan det orsaka allvariga inre brännskador på bara 2 timmar och leda till döden.
- Om batterifacket inte stängs ordentligt ska du sluta använda produkten och förvara den utom räckhåll för barn.
- Sök omedelbart läkarvård om du misstänker att någon kan ha svält batterier eller placerat batterier i någon del av kroppen.
- Enheten med batteriet eller det fristående batteriet får INTE placeras i närheten av en värmekälla eller en öppen eld. Undvik direkt solljus.
- **FÖRSIKTIGHET!** Risk för kortslutning, brand eller explosion om batteriet skadas. Om batteriet används ofta, tappas, utsätts för stötar, korrosion eller komprimering kan det orsaka skador, t.ex. sprucket hölje, lossnade plattor eller läckage av vätska eller gas.
- Om batteriet är skadat ska du omedelbart sluta använda det och kassera det enligt anvisningarna.

Underhåll

- Kontakta din återförsäljare eller närmaste servicecenter, om produkten inte fungerar som den ska. Vi åtar oss inget ansvar för problem som orsakats av obehörig reparation eller obehörigt underhåll.
- Se till att strömmen har kopplats bort före enheten tas isär och repareras av profs.
- Om utrustningen används på ett sätt som inte anges av tillverkaren, kan skyddet som enheten ger försämrats.
- Kontrollera de optiska ytor på objektivlinsen, okularet, avståndsmätaren etc. Ta vid behov bort damm och sand från optiken med hjälp av verktyg och lösningsmedel som är speciellt utformade för detta ändamål (det är att föredra att använda en beröringsfri metod).
- Torka av de yttre ytor på metall-, plast- och silikondelar med en ren och mjuk trasa. Använd inte kemiskt aktiva ämnen, lösningsmedel etc. eftersom dessa kan skada färgen.
- Rengör de elektriska kontaktarna på batteriet på enheten med ett icke-fettigt organiskt lösningsmedel.

Användningsmiljö

- Se till att användningsmiljön motsvarar enhetens krav. Drifttemperaturen bör vara -30 °C till 55 °C och luftfuktigheten Från 5 % 95 %.
- Enheten FÅR INTE utsättas för kraftig elektromagnetisk strålning eller dammig miljöer.
- Objektivet får INTE riktas mot solen eller andra starka ljuskällor.
- Placera enheten i en torr miljö med god ventilation.

- Undvik installation av utrustningen på vibrerande ytor eller platser som är utsatta för stötar (underlätenhet kan medföra skador på utrustningen).
- Utrustningen är inte lämplig för användning på platser där det kan finnas barn.

Nödfall

Stäng omedelbart av strömmen, koppla ur strömkabeln och kontakta servicecentret, om det kommer rök, lukt eller ljud från enheten.

Laser



Om någon laserutrustning används, måste du se till att enhetens objektiv inte exponeras för laserstrålen, då detta kan

medföra att objektivt bränns sänder. Den laserstrålning som skickas ut från enheten kan orsaka ögonskador, brännskador på huden och brand i lättantändliga ämnen. Se till att det inte finns några människor eller lättantändliga ämnen framför laserobjektivet innan du aktiverar laseravståndsmätningen. Enheten får inte placeras inom räckhåll för minderåriga. Våglängden är 905 nm, pulslängden är 52 ns och maximal uteffekt är mindre än 2,2 mW. Enligt IEC 60825-1:2014 och EN 60825-1:2014+A11:2021 och EN 50689:2021 kategoriseras denna laserprodukt som klass 1 och konsumentlaserprodukt.

Begränsad garanti

Skanna QR-koden för produktens garanti.



Tillverkarens adress

Rum 313, Enhet B, Byggnad 2, 399 Danfengvägen, Underdistriktet Xixing, Distriktet Binjiang, Hangzhou, Zhejiang 310052, Kina
Hangzhou Microimage Software Co., Ltd.

FÖRSÄKRAN OM ÖVERENSSTÄMMELSE: Produkter i den termiska serien kan vara föremål för exportkontroller i olika länder eller regioner, inklusive ut begränsning, USA, Europeiska unionen, Storbritannien och/eller andra länder som skrivit under Wassenaar-avtalet. Rådger med en professionell juridisk konsult, en agent på regelförfarandena eller lokala myndigheter avseende krav på exportlicenser om du avser att överföra, exportera eller vidareexportera produkter i den termiska serien mellan olika länder.

Lietuvių

Regulavimio informacija

Šios sąlygos taikomos tik gaminiams, pažymėtiems atitikamu ženklu arba informacija.

ES atitikties pareiškimas



Sis gaminyis ir, jei taikoma, pridėdami priedai taip pat paženklinți „CE“ ženklu, todėl atitinka taikomos darniuosius

Europos standartus, išvardytus direktyvoje 2014/30/ES (EMCD), direktyvoje 2014/35/ES (LVD), direktyvoje 2011/65/ES (RoHS), direktyvoje 2014/53/ES.

„Hangzhou Microimage Software Co., Ltd.“ patvirtina, kad šis įrenginys (žr. etiketę) atitinka direktyvos 2014/53/ES reikalavimus.

Visas ES atitikties deklaracijos tekstas prieinamas šiuo interneto adresu:
<https://www.hikmicrotech.com/en/support/download-center/declaration-of-conformity/>

Dažnių juostos ir galia (skirta CE)

Šiai radijo įrangai taikomos dažnių juostos ir perdavimo galios (spinduliuojamos ir (arba) laidinės) vardinės ribos:

„Wi-Fi“ 2,4 GHz (2,4–2,4835 GHz): 20 dBm
5 GHz (5,15–5,25 GHz): 23 dBm

Jei įrenginyje nėra tiekiamo maitinimo adapterio, naudokite kvalifikuoto gamintojo pateiktą maitinimo adapterį. Išsamios informacijos dėl energijai (galiai) taikomų reikalavimų žr. gaminio specifikacijoje. Įrenginiai be pridėdamo akumuliatorių naudokite kvalifikuoto gamintojo pateiktą akumuliatorių. Išsamios informacijos dėl baterijai taikomų reikalavimų žr. gaminio specifikacijoje.



Direktyva 2012/19/ES (EE) atliekų direktyva): Šiuo simboliu pažymėti gaminiai Europos Sąjungoje negali būti šalinami kaip nerūšiuotos komunalinės atliekos. Siekdami, kad šis gaminys būtų tinkamai perdirbtas, įsigiję lygiavertę naują įrangą, gaužinkite jį vietos tiekėjui arba šalinkite tam skirtuose surinkimo punktuose. Daugiau informacijos žr.: www.recyclethis.info.



Reglamentas (ES) 2023/1542 (Baterijų reglamentas): Šiame gaminyje yra baterija ir jis atitinka Reglamentą (ES) 2023/1542. Baterijos Europos Sąjungoje negalima šalinti kaip nerūšiuotų komunalinių atliekų. Konkrečios informacijos apie bateriją žr. gaminio dokumentacijoje. Baterija yra paženklinta šiuo simboliu, kuriame gali būti pateiktos raidės, nurodancios kadmi (Cd) arba šviną (Pb). Siekdami, kad baterija būtų tinkamai perdirbta, gaužinkite ją tiekėjui arba pristatykite jį tam skirtą surinkimo punktą. Daugiau informacijos žr.: www.recyclethis.info.

Saugos instrukcija

Šios instrukcijos skirtos užtikrinti, kad naudotojas galėtų tinkamai naudoti gaminį, kad išvengtų pavojaus ar turto praradimo. Prieš naudodami atidžiai perskaitykite visą saugos informaciją. Įstatymai ir reguliavimo reikalavimai Gaminys turi būti naudojamas griežtai laikantis vietinių elektros saugos taisyklių.

Transportavimas

- Transportuodami prietaisą laikykite originalioje ar panašioje pakuotėje.
- Išpakavę visas pakavimo medžiagas, pasilikite jas atėčiai. Įvykus bet kokiai gedimui, turite grąžinti įrenginį į gamyklą su originalia pakavimo medžiaga.
- Transportavimas be originalios pakavimo medžiagos gali sugadinti įrenginį, todėl įmonė nepriima jokios atsakomybės.

- Nemeskite gaminio ir nesukelkite fizinio smūgio. Prietaisą laikykite atokiau nuo magnetinių traukčių.

Maitinimo šaltinis

- Jei įrenginio pakuotėje yra maitinimo adapteris, naudokite tik jį. Jei nėra maitinimo adapterio, įsitinkinkite, kad maitinimo adapteris arba kitas maitinimo šaltinis atitinka riboto maitinimo šaltinio reikalavimus.

Maitinimo šaltinio išvesties parametrai nurodyti gaminio etiketėje.

- Įsitinkinkite, kad kištukas tinkamai prijungtas prie maitinimo lizdo.

- NEJUNKITE kelių įrenginių prie vieno maitinimo adapterio, kad išvengtumėte perkaitimo ar gaisro pavojaus dėl perkrovo.

- Kad būtų pasiektas didžiausias įkrovimo greitis, įkroviklio tiekiamą galią turi būti ne mažesnė kaip 14 W, kurios reikia radijo įrangai, ir ne didesnė kaip 27 W. Įrenginys palaiko USB PD greitąjį įkrovimą.

Akumuliatorius

- Prietaisas palaiko nuimamą įkraunamą licio jonų akumuliatorių, o akumuliatoriaus dydis turi būti 86 mm x 48 mm. Akumuliatoriaus vardinė įtampa ir talpa yra 7.2 V/4800 mAh.

- Norėdami ilgai laikyti akumuliatorių, įsitinkinkite, kad jis yra visiškai įkrautas kas 3 mėn., kad užtikrintumėte akumuliatoriaus kokybę. Kitu atveju gali būti padaryta žala.

- Naudotojų įsigyti akumuliatoriai turi atitikti atitinkamus tarptautinius baterijų saugos standartus (pvz., EN / IEC standartus).

- Įtaisytojo akumuliatoriaus išimti negalima. Jei reikia, kreipkitės į gamintoją dėl remonto.

- Įkrovimo metu įsitinkinkite, kad baterijos temperatūra yra nuo 0 °C iki 50 °C (nuo 32 °F iki 122 °F).

- Užtikrinkite, kad įkrovimo metu 2 m atstumu nuo įkroviklio nebūtų liepsniųjų medžiagų.

- Netinkamo dydžio akumuliatorių negalima įdėti, todėl jie gali neįprastai išsijungti.

- DĖMESIO: Bateriją pakeitus netinkamo tipo elementu, kyla sprogimo pavojus. Keiskite tik to paties arba lygiavertčio tipo baterijomis.

- Bateriją pakeitus netinkamo tipo elementu (pavyzdžiui, kai kurių licio baterijų atveju), gali kilti grėsmė saugai.

- Nemeskite baterijos į ugnį ar karštą orkaitę, nespauskite ir nepjaustykite mechanškai, nes ji gali sprogti.

- Nepalikite baterijos ypač aukštos temperatūros sąlygomis, nes ji gali sprogti arba iš jos gali ištekėti degus skystis ar dujos.

- Nelaiykite baterijos ypač žemo oro slėgio sąlygomis, nes ji gali sprogti arba iš jos gali ištekėti degus skystis ar dujos.

- Naudotas baterijas šalinkite pagal instrukcijas.

- Laikykite akumuliatorių vaikams NEPASIEKIAMOJE vietoje.

- NEPRARYKITE baterijos, kad išvengtumėte cheminių nudegimų.

- Šiame gaminyje yra monetos / mygtuko elementas.

- Jei monetos / mygtuko elemento baterija praryjama, ji, vos per 2 valandas, gali sukelti rimtus vidinius nudegimus ir mirtį.

- Jei baterijų skyrius neužsidaro saugiai, nustokite naudoti gaminį ir laikykite jį vaikams nepasiekiamoje vietoje.

- Jei manote, kad baterijos galėjo būti prarytos arba įdėtos į kurią nors kūno dalį, nedelsdami kreipkitės medicininės pagalbos.

- NENAUDOKITE įrenginio su akumuliatoriumi arba vien akumuliatoriaus šalia šildymo ar ugnies šaltinio. Venkite tiesioginių saulės spindulių.

- DĖMESIO: Jei akumuliatoriaus pakeistas atsiranda trumpojo jungimo, ugnies, sprogimo rizika. Dažnas akumuliatoriaus naudojimas, numetimas, smūgis, korozija arba suspaudimas gali sukelti pažeidimus, įskaitant korpuso įskilimą, plokščių atsiskyrimą arba vidinių skylių arba dujų nuotėkį, t. t.

- Jei akumuliatoriaus pakeistas, nedelsiant nutraukite jo naudojimą ir pašalinkite jį pagal instrukcijas.

Techninė priežiūra

- Jei gaminys tinkamai neveikia, susisiekite su savo platintoju arba artimiausiu techninės priežiūros centru. Mes neprišimame jokios atsakomybės už problemas, kilusias dėl neteiseito remonto ar techninės priežiūros.

- Įsitinkinkite, kad maitinimas buvo atjungtas prieš išardydami ir profesionaliai remontuodami įrenginį.

- Jei įranga naudojama ne gamintojo nurodytu būdu, gali sumažėti prietaiso teikiama apsauga.

- Patikrinkite objektyvo, okuliario, tolimojo ir kt.

- optinius paviršius. Jei reikia, nuvalykite dulkes ir smėlį nuo optikos, naudodami specialiai tam skirtus įrankius ir tirpiklį (pageidautina naudoti bekontaktį metodą).

- Svaria ir minkšta šluostė nuvalykite išorinius metalinių, plastikinių ir silikoninių dalių paviršius. Nenaudokite chemiškai aktyvių medžiagų, tirpiklių ir pan., nes jie gali pažeisti dažus.

- Prietaiso akumuliatoriaus elektrinius kontaktus valykite neriebriu organiniu tirpikliu.

Naudojimo aplinka

- Įsitinkinkite, kad veikimo aplinka atitinka įrenginio reikalavimus. Darbinė temperatūra turi būti nuo -30 °C iki 55 °C (nuo -22 °F iki 131 °F), o darbinė drėgmė – nuo 5 % iki 95 %.

- SAUGOKITE įrenginį nuo didelės elektromagnetinės spinduliuotės ar dulkėtos aplinkos.

- Nenukreipkite lęšio į saulę ar kitą ryškią šviesą.

- Įrenginį padėkite sausoje ir gerai vėdinamoje aplinkoje.

- Venkite montuoti įrangą ant vibracijos paviršiaus arba vietose, kuriose gali įvykti smūgis (dėl aplaidumo gali būti sugadinta įranga).

- Ši įranga nėra tinkama naudoti vietose, kuriose gali būti vaikų.

Avarinis signalas

Jei iš įrenginio sklinda dūmai, kvapas ar triukšmas, nedelsdami išjunkite maitinimą, atjunkite maitinimo kabelį ir kreipkitės į priežiūros centrą.

Lazeris



Naudodami bet kokią lazerio įrangą, įsitikinkite, kad prietaiso lęšis nėra veikiamas lazerio spinduliu, nes jis gali perdegti.

Prietaiso skleidžiama lazerio spinduliuotė gali pažeisti akis, nudeginti odą arba uždegti degias medžiagas. Prieš įjungdami lazerio diapazono nustatymo funkciją, įsitikinkite, kad priešais lazerio lęšį nėra žmonių ar liepsniųjų medžiagų. Nestatykite prietaiso ten, kur į galėtį pasimoti nepinamečiai. Bangos ilgis yra 905 nm, impulso trukmė - 52 ns, o didžiausia galia yra mažesnė nei 2,2 mW. Pagal IEC 60825-1:2014, EN 60825-1:2014+A11:2021 ir EN 50689:2021 šis lazerinis gaminys priskiriamas I klasės lazeriniam gaminiui ir plataus vartojimo lazeriniam gaminiui.

Ribotoji garantija

Nuskaitykite gaminio garantijos politikos QR kodą.



Gamintojo adresas

Room 313, Unit B, Building 2, 399 Danfeng Road, Xixing Subdistrict, Binjiang District, Hangzhou, Zhejiang 310052, Kinija
Hangzhou Microimage Software Co., Ltd.

PRANEŠIMAS DĖL ATITIKTIKIES: Šiluminės serijos produktams gali būti taikoma eksporto kontrolė įvairiose šalyse ar regionuose, įskaitant, be apribojimų, Jungtines Amerikos Valstijas, Europos Sąjungą, Jungtinę Karalystę ir (arba) kitas Vasenaro susitarimo šalis nares. Jei ketinate perduoti, eksportuoti, reeksportuoti šiluminės serijos produktus tarp skirtingų šalių, kreipkitės į savo profesionalų teisininką ar atitikties ekspertą arba vietos valdžios institucijas dėl būtinų eksporto licencijos reikalavimų.

Русский

Нормативная информация

Данные положения применяются только в том случае, если изделие снабжено соответствующей отметкой или информацией.

Декларация соответствия ЕU



Настоящее изделие и, если применимо, его комплектные принадлежности имеют маркировку "CE" о соответствии применимым гармонизированным европейским стандартам, которые указаны в Директивах 2014/30/EU (EMCD), 2014/35/EU (LVD), 2011/65/EU (RoHS) и 2014/53/EU.

Настоящим компания Hangzhou Microimage Software Co., Ltd. свидетельствует, что данное изделие (см. этикетку) соответствует Директиве 2014/53/EU.

Полный текст декларации соответствия ЕU опубликован в Интернете по адресу: <https://www.hikmicotech.com/en/support/download-center/declaration-of-conformity/>

Частотные диапазоны и мощность (для CE)

Ниже приведены частотные диапазоны и номинальные пределы мощности передачи (излучаемой и/или проводимой) для следующего радиооборудования:

Wi-Fi 2.4 ГГц (от 2,4 ГГц до 2,4835 ГГц): 20 дБм; 5 ГГц (от 51,5 GHz до 5,25 ГГц): 23 дБм

Если устройство не укомплектовано адаптером питания, используйте адаптер питания разрешенного изготовителя. Требования по электропитанию подробно описаны в технических характеристиках изделия. Если устройство не укомплектовано батареей, используйте батарею разрешенного

изготовителя. Требования к батарее подробно описаны в технических характеристиках изделия.



Директива WEEE 2012/19/EU (по утилизации отходов электрического и электронного оборудования): На территории ЕС запрещается утилизировать изделия с этой маркировкой как несортируемые бытовые отходы. Для надлежащей переработки следует передать это изделие местному поставщику после приобретения аналогичного нового оборудования либо доставить изделие в надлежащий пункт сбора отходов. Для получения дополнительной информации посетите веб-сайт www.recyclethis.info.



Регламент (ЕС) 2023/1542 (Регламент по батареям): Данное изделие содержит батарею и соответствует Регламенту (ЕС) 2023/1542. Батарею запрещено утилизировать в Европейском союзе в качестве несортированных бытовых отходов. Информацию о конкретной батарее см. в документации изделия. Маркировка батареи может включать в себя символы, которые обозначают ее химический состав: кадмий (Cd) или свинец (Pb). Для надлежащей утилизации отправьте батарею местному поставщику или утилизируйте ее в специальных пунктах приема отходов. Для получения дополнительной информации посетите сайт www.recyclethis.info.

Инструкция по технике безопасности

Настоящие инструкции предназначены для того, чтобы пользователь мог правильно использовать устройство, чтобы избежать опасности или потери имущества. Перед использованием внимательно ознакомьтесь с информацией по технике безопасности.

Законодательные акты и нормативные документы
Эксплуатация данного изделия должна выполняться в строгом соответствии с местными правилами безопасной эксплуатации электрооборудования.

Транспортировка

- Используйте оригинальную или схожую упаковку для транспортировки устройства.
- После распаковки сохраните упаковочные материалы для дальнейшего использования. В случае неисправности вам потребуется вернуть устройство на завод в оригинальной упаковке.
- Транспортировка без оригинальной упаковки может привести к повреждению устройства, и компания не будет нести за это ответственности.
- Не роняйте и не ударяйте устройство. Устройство необходимо размещать вдали от источников электромагнитных помех.

Электропитание

- Если адаптер питания входит в комплект поставки устройства, используйте только прилагаемый адаптер. Если адаптер питания не входит в комплект поставки, убедитесь, что используемый вами адаптер питания или источник питания соответствует требованиям к ограничению мощности. Выходные параметры источника питания указаны на его паспортной табличке.
- Убедитесь, что вилка правильно подключена к розетке электропитания.
- Во избежание перегрева или возгорания из-за перегрузки ЗАПРЕЩАЕТСЯ подключать несколько устройств к одному адаптеру питания.
- Выходная мощность зарядного устройства должна быть от 14 Вт согласно требованиям радиоаппаратуры и до 27 Вт для достижения максимальной скорости зарядки. Устройство поддерживает быструю зарядку с помощью технологии USB PD.

Батарея

- Устройство поддерживает съемную перезаряжаемую литий-ионную батарею, размер которой должен быть 86 x 48 мм. Расчетное напряжение и емкость батареи: 7,2 В/4800 мАч.
- При длительном хранении батареи полностью заряжайте ее каждые три месяца, чтобы обеспечить

ее работоспособность. В противном случае батарея может выйти из строя.

- Приобретенные пользователем батареи должны соответствовать требованиям применимых международных стандартов безопасности (например, требованиям стандартов EN/IEC).
- Встроенная батарея не подлежит разборке. В случае необходимости ремонта обратитесь к производителю.

- Убедитесь, что во время зарядки температура батареи находится в диапазоне от 0 °C до 50 °C (от 32 °F до 122 °F).

- Убедитесь, что во время зарядки в радиусе 2 метров вокруг зарядного устройства нет легковоспламеняющихся материалов.

- Установка батарей неподходящего размера не допускается и может приводить к аварийному завершению работы.

- **ОСТОРОЖНО!** При установке батареи недопустимого типа существует риск взрыва. Для замены используйте только такие же или аналогичные батареи.

- Установка батареи недопустимого типа может создать угрозу для безопасности (например, в случае некоторых типов литиевых батарей).

- Не бросайте батарею в огонь или горячую печь, не сдавливайте и не разрезайте батарею, поскольку это может привести к взрыву.

- Нахождение батареи в среде с чрезвычайно высокой температурой может привести к взрыву или к утечке горючей жидкости или газа.

- Нахождение батареи в среде с чрезвычайно низким давлением воздуха может привести к взрыву или к утечке горючей жидкости или газа.

- Утилизируйте использованные батареи в соответствии с инструкциями.

- Не размещайте батарею в местах, где ее могут взять дети.

- Не проглатывайте батарею во избежание химических ожогов.

- Устройство содержит батарею таблеточного типа. Если вы случайно проглотите эту батарею, это может вызвать серьезные ожоги внутренних органов и даже привести к летальному исходу через 2 часа.

- Если батарейный отсек не закрывается достаточно плотно, прекратите эксплуатацию изделия и ограничьте доступ детей к нему.

- Если вы думаете, что батарея была проглочена или каким-либо другим образом попала в организм, немедленно обратитесь к врачу.

- НЕ размещайте устройство с батареей или саму батарею рядом с источниками тепла или огня. Не допускайте воздействия прямого солнечного света.

- **ОСТОРОЖНО!** Риск короткого замыкания, возгорания или взрыва в случае повреждения батареи.

- Частое использование, падение, удар, коррозия или сжатие батареи могут привести к повреждениям, в том числе к трещинам корпуса, отслоению пластин или утечке внутренней жидкости или газа и т. д.

- Если батарея повреждена, немедленно прекратите использовать ее и утилизируйте ее в соответствии с инструкциями.

Техническое обслуживание

- Если изделие не работает должным образом, обратитесь к дилеру или к специалистам ближайшего сервисного центра. Компания-изготовитель не несет ответственности за неисправности, возникшие в результате несанкционированного ремонта или технического обслуживания.

- Перед переналадкой и ремонтом устройства, которые должны выполнять профессионалы, убедитесь, что питание отключено.

- Если оборудование используется способом, не указанным производителем, обеспечиваемая устройством безопасность может быть нарушена.

- Проверьте оптические поверхности линзы объектива, окуляра, дальнометра и т. д. При необходимости удаляйте с оптики пыль и песок специально предназначенными для этого инструментами и растворителем (желательно использовать бесконтактный метод).

- Вытирайте внешние поверхности металлических, пластиковых и силиконовых частей чистой и мягкой тканью. Не используйте химически активные вещества, растворители и т. д., так как они могут повредить краску.

- Очищайте электрические контакты батареи в устройстве нежирным органическим растворителем.

Требования к рабочей среде

- Убедитесь, что рабочая среда удовлетворяет требованиям надлежащей работы устройства. Рабочая температура должна находиться в диапазоне от -30 °C до 55 °C, а рабочая влажность должна составлять от 5% до 95%.

- **ЗАПРЕЩАЕТСЯ** устанавливать устройство в условиях воздействия сильного электромагнитного излучения или в пыльной среде.

- Не направляйте объектив устройства на солнце или другие яркие источники света.

- Размещайте устройство в сухой и хорошо проветриваемой среде.

- Не устанавливайте оборудование на вибрирующих поверхностях или в местах, подверженных воздействию ударов (это может привести к повреждению прибора).

- Данное устройство не предназначено для использования в тех местах, где могут находиться дети.

Кнопка подачи экстренного сигнала тревоги

Если устройство испускает дым, неприятный запах или шум, немедленно отключите электропитание, извлеките шнур питания и обратитесь в сервисный центр.

Лазер



При использовании любого лазерного оборудования убедитесь, что в объектив устройства не попадает

лазерный луч, иначе он может выгореть. Лазерное излучение, испускаемое устройством, может вызвать травмы глаза, ожоги кожи или возгорание веществ. Перед включением функции лазерного дальнометра убедитесь, что перед лазерным объективом не находятся люди или легковоспламеняющиеся вещества. Не устанавливайте устройство в местах, где его могут достать дети. Длина волны составляет 905 нм, длительность импульса — 52 нс, максимальная выходная мощность — ниже 2,2 мВт. В соответствии с IEC 60825-1:2014, EN 60825-1:2014+A11:2021 и EN 50689:2021, это лазерное изделие относится к лазерным изделиям класса 1 и потребительским лазерным изделиям.

границанная гарантия

Отсканируйте QR-код для ознакомления с гарантийными обязательствами на продукцию.



Адрес производителя

Комната 313, помещение «В», корпус 2, 399 Danfeng Road, район Xixing, округ Binjiang, Hangzhou, Zhejiang 310052, Китай
Компания Hangzhou Microimage Software Co., Ltd.

УВЕДОМЛЕНИЕ О СООТВЕТСТВИИ: В различных странах и регионах, включая США, ЕС, Великобританию и/или другие страны, подписавшие Вассенарские соглашения, на тепловизионные устройства могут распространяться правила экспортного контроля. При необходимости транспортировки между странами, экспорта или реэкспорта тепловизионных устройств обратитесь к юристу, специалисту по соблюдению нормативно-правового соответствия или местным органам власти для получения информации о разрешении на экспорт.

規制情報

これらの条項は、対応するマークまたは情報が付された製品にのみ適用されます。

EU 適合宣言



本製品および同梱の周辺機器（適用可能な場合）には「CE」マークが付いており、指令（2014/30/EU）(EMCD)、指令（2014/35/EU）(LVD)、RoHS指令（2011/65/EU）および指令（2014/53/EU）に掲げる適用可能な欧州統一基準に準拠します。

Hangzhou Microimage Software Co., Ltd.では、本デバイス（ラベルを参照）が指令2014/53/EUに適合していることをここに宣言します。EU適合宣言書の全文は、以下のインターネットアドレスから入手いただくことができます。
<https://www.hikmicrotech.com/en/support/download-center/declaration-of-conformity/>

周波数帯および電力（CE用）

以下の無線装置に適用される周波数帯域と通信出力（放射および/または伝導）の公称値の許容範囲は次のとおりです：

Wi-Fi 2.4 GHz (2.4 GHz~2.4835 GHz)：20 dBm。

5 GHz (5.15 GHz to 5.25 GHz)：23dBm

5.15~5.25 GHz屋内使用のみ。

付属の電源アダプターがない場合は、デバイスに認定メーカーが供給する電源アダプターをご使用ください。電源の詳細な要件については、製品仕様を参照してください。

付属のバッテリーがない場合は、デバイスに認定メーカーが供給するバッテリーをご使用ください。バッテリーの詳細な要件については、製品仕様を参照してください。



指令2012/19/EU (WEEE指令)：この記号が付いている製品は、欧州連合 (EU) の地方自治体の未分別廃棄物として処分できません。適切にリサイクルするために、本製品は同等の新しい装置を購入する際に、お近くの販売業者に返却いただくか、指定された収集場所へ返却してください。より詳細な情報については以下をご確認ください：
www.recyclethis.info。



規制 (EU) 2023/1542 (バッテリー規制)：この製品にはバッテリーが含まれており、規制 (EU) 2023/1542 に準拠しています。バッテリーは、欧州連合 (EU) の地方自治体の未分別廃棄物として処分できません。特殊バッテリー情報に関する製品資料をご覧ください。バッテリーにはこの記号が付いており、カドミウム (Cd)、鉛 (Pb) を示す文字も記載されています。適切にリサイクルするために、販売業者か、指定された収集場所にご返却ください。より詳細な情報については以下をご確認ください：
www.recyclethis.info。

安全上の指示

これらの指示は、ユーザーが製品を正しく使用し、危険や財産損失を回避できるように保証することを目的としています。ご使用前に、安全情報をよくお読みください。

法規と規制

製品の使用にあたって、お住まいの地域の電気安全性に関する法令を厳密に遵守する必要があります。

輸送

●輸送中は、デバイスを元のパッケージまたは類似したパッケージに梱包してください。

●開梱後は、後日使用できるように、梱包材を保存しておいてください。不具合が発生した場合、元の梱包材を使用して工場に機器を返送する必要があります。

●元の梱包材を使用せずに返送した場合、破損が発生する恐れがありますが、その際に、当社は一切責任を負いません。

●製品を落下させたり、物理的な衝撃を与えないでください。本器を電磁妨害から遠ざけてください。

電源

●デバイスパッケージに電源アダプターが付属している場合は、付属のバッテリーのみを使用してください。電源アダプターが付属していない場合は、使用する電源アダプターまたはその他の電源が制限電源の要件に準拠していることを確認してください。電源出力パラメータについては製品ラベルを確認してください。

●プラグが適切に電源ソケットに接続されていることを確認してください。

●1台の電源アダプターに2台以上の機器を接続してはなりません。過負荷によって過熱したり、火災発生の危険があります。

●最大充電速度を達成するには、充電器から供給される電力が、無線機器に必要な最小14Wから最大27Wの範囲でなければなりません。デバイスはUSB PD 急速充電をサポートします。

バッテリー

●デバイスは取り外し可能な充電式リチウムイオンバッテリーをサポートしており、バッテリーサイズは86mm × 48mmです。バッテリーの定格電圧と容量は7.2V/4800mAhです。

●バッテリーを長期保存する場合は、3か月に一度はフル充電して、バッテリーの品質を保つようにしてください。これを怠った場合、破損の原因となります。

●ユーザーが購入したバッテリーは、バッテリーの安全性に関連する国際規格 (EN/IEC 規格など) に準拠する必要があります。

●内蔵バッテリーは取り外しできません。修理については必要に応じてメーカーにお問い合わせください。

●充電するときは、バッテリーの温度が0℃~50℃ (32°F~122°F) であることを確認してください。

●充電中は、充電器の2m以内に可燃物がないことをご確認ください。

●異常なシャットダウンが発生する恐れがあるため、不適切なサイズのバッテリーは装着できません。

●注意：バッテリーを不正な種類のものと交換すると爆発の危険があります。同一または同等のタイプのものとだけ交換してください。

●不正な種類のバッテリーとの不適切な交換は、安全装置を無効にする場合があります(たとえば、一部のリチウムバッテリータイプの場合など)。

●バッテリーを火や高温のオープンの中に投入したり、バッテリーを機械的に粉砕したり切断したりしないでください。爆発の原因となります。

●バッテリーを非常に高温の環境に放置しないでください。爆発や、可燃性の液体およびガスの漏出しを引き起こす可能性があります。

●バッテリーを極端に低い空気圧下に置かないでください。爆発したり、可燃性の液体やガスが漏出する恐れがあります。

●使用済みバッテリーは、指示に従って廃棄してください。

●お子様の手の届くところにバッテリーを置かないでください。

●化学熱傷の恐れがありますので、絶対にバッテリーを飲み込まないでください。

●この製品には、コイン/ボタン電池が含まれています。コイン/ボタン電池を飲み込んでしまうと、わずか2時間で重度の内部火傷を引き起こし、死亡する可能性があります。

●電池室がきちんと閉まらない場合は、使用を中止し、お子様の手の届かないところに保管してください。

●電池を飲み込んだり、身体の一部に入れてしまうとされる場合は、直ちに医師の診察を受けてください。

● 暖房器具や火気の近くにバッテリーまたはバッテリーを取り付けた本器を置かないでください。直射日光を避けてください。

● 注意: バッテリーが損傷すると、ショート、火災、爆発の危険があります。バッテリーの頻繁な使用、落下、衝撃、腐食、圧縮によって、ケースのひび割れ、プレートの破損、内部の液体やガスの漏れなどの損傷が発生する場合があります。

● バッテリーが損傷した場合は、直ちに使用を中止し、指示に従って廃棄してください。

メンテナンス

● 製品が正しく動作しない場合、販売店または最寄りのサービスセンターに連絡してください。承認されていない修理や保守行為による問題について、当社はいかなる責任も負いません。

● 専門家によるデバイスの分解および修理の前に、電源が切断されていることを確認してください。

● メーカーが指定していない方法で使用した場合、デバイスが提供する保護機能が損なわれる恐れがあります。

● 対物レンズ、アイピース、距離計などの光学機器の表面を点検します。必要に応じて、この目的のために特別に設計されたツールと溶剤を使用して、光学部品からほこりや砂を除去します(非接触方式を使用することを推奨します)。

● 金属、プラスチック、シリコン部品の外側の表面をきれいな柔らかい布で拭いてください。化学的活性物質や溶剤などは、塗装が剥がれる恐れがあるため、使用しないでください。

● 油分を含まない有機溶剤を使用して、デバイスのバッテリーの電気接点を清掃します。

使用環境

● 実行環境がデバイスの要件を満たしていることを確認します。動作温度は-30℃~55℃、動作湿度は5%~95%である必要があります。

● デバイスを強い電磁波や埃の多い環境にさらさないでください。

● レンズを太陽や極端に明るい場所に向けないでください。

● デバイスは、乾燥して換気の良い環境に配置してください。

● デバイスを振動面や衝撃が加わりやすい場所に取り付けることは避けてください(これを無視すると、デバイスが損傷する恐れがあります)。

● この機器は、子供が近づくと可能性のある場所での使用には適していません。

緊急

デバイスから煙や臭気、異音が発生した場合、すぐに電源を切り、電源ケーブルを抜いて、サービスセンターにご連絡ください。

レーザー



レーザー装置を使用している場合は、デバイスのレンズがレーザービームにさらされていないことを確認してください。焼損するおそれがあります。デバイスから放射されるレーザー光は、目の怪我や皮膚の焼損、発火性物質の原因となることがあります。レーザー距離測定機能を有効にする前に、レーザーレンズの前に人や可燃性物質がないことを確認してください。未成年者が取り出せる場所には置かないでください。波長は905nm、パルス幅は52ns、最大出力電力は2.2 mW未満です。本レーザー製品は、IEC 60825-1:2014、EN 60825-1:2014+A11:2021およびEN 50689:2021にてクラス1レーザー製品およびコンシューマー向けレーザー製品として分類されています。

限定的保証

製品保証ポリシーについては、QRコードをスキャンしてください。



メーカー住所

310052 中国浙江省杭州市滨江区西興地区段風通里399号2棟ユニットB 1313号室
Hangzhou Microimage Software Co., Ltd.

法令順守通知: 本サーマルシリーズ製品は、アメリカ合衆国、欧州連合、英国などワッセナー・アレンジメントの会員国を含むがそれだけに限定されない各国・各地域で、輸出管理の対象となる可能性があります。サーマルシリーズ製品を外国へ転送・輸出・再輸出する場合は、貴社の法務・コンプライアンス部門もしくは自国の政府機関に、輸出ライセンスの条件についてご確認ください。

한국어

규제 정보

이 조항은 해당 마크 또는 정보가 있는 제품에만 적용됩니다.

EU 규정 준수 이행서



본 제품은 물론 제공되는 액세서리(해당되는 경우)에도 "CE"가 표시되어 있으며 Directive

2014/30/EU(EMCD), Directive 2014/35/EU(LVD), Directive 2011/65/EU(RoHS), Directive 2014/53/EU에 명시된 적용되는 유럽 공통 표준을 준수합니다.

이로써, Hangzhou Microimage Software Co., Ltd.는 본 장비(라벨 참조)가 Directive 2014/53/EU를 준수함을 선언합니다.

EU 적합성 선언의 전문은 다음 인터넷 주소에서 볼 수 있습니다.

<https://www.hikmicrotech.com/en/support/download-center/declaration-of-conformity/>

주파수 대역 및 전력(CE용)

주파수 대역 및 송신 전력(방사 및/또는 전도)공칭 한계는 다음 무선 장비에 적용됩니다.

Wi-Fi 2.4GHz(2.4GHz~2.4835GHz): 20dBm
5GHz(5.15GHz~5.25GHz): 23dBm

전원 어댑터가 공급되지 않은 기기의 경우, 공인 제조업체에서 제공하는 전원 어댑터를 사용하십시오. 자세한 전원 요구 사항은 제품 사양을 참조하십시오.

배터리가 공급되지 않은 기기의 경우, 공인 제조업체에서 제공하는 배터리를 사용하십시오. 자세한 배터리 조건은 제품 사양을 참조하십시오.



Directive 2012/19/EU (WEEE 지침): 이 기호가 표시된 제품은 유럽 연합 내에서 분류되지 않은 일반폐기물로 폐기할 수 없습니다. 적절한

재활용하기 위해 동급 장비를 새로 구매할 때 현지 공급업체에 제품을 반환하거나 지정된 수거 장소에 폐기하십시오. 자세한 내용은 www.recyclethis.info를 참조하십시오.

규정 (EU) 2023/1542(배터리 규정): 이 제품에는 배터리가 포함되어 있으며 규정(EU) 2023/1542를 준수합니다. 배터리는 유럽 연합 내에서 분류되지 않은 일반폐기물로 폐기할 수 없습니다. 특정 배터리에 관한 자세한 내용은 제품 관련



문서를 참조하십시오. 이 기호가 표시된 배터리에 카드뮴(Cd) 또는 납(Pb)을 나타내는 문자가 포함될 수 있습니다. 적절히 재활용하기 위해 공급업체에 배터리를 반납하거나 지정된 수거 장소에 폐기하십시오. 자세한 내용은 www.recyclethis.info를 참조하십시오.

KC

B급 기기: 이 기기는 가정용(6급) 전자파적합기기로서 주로 가정에서 사용하는 것을 목적으로 하며, 모든 지역에서 사용할 수 있습니다.

안전 지침

이 지침은 사용자가 제품을 올바르게 사용에 위험 또는 재산상의 손실을 방지하도록 하기 위해 제공되는 것입니다. 사용하기 전에 모든 안전 정보를 주의 깊게 읽으십시오.

범용 및 규정

제품을 사용하려면 현지 전기 안전 규정을 엄격히 준수해야 합니다.

운반

- 장비를 운반할 때는 본래 포장재 또는 유사한 포장재에 장비를 넣으십시오.
- 포장을 뜯 다음에는 나중에 사용할 수 있도록 모든 포장재를 보관하십시오. 고장이 발생할 경우에는 장비를 본래 포장 상태로 포장해 공장으로 반송해야 합니다.
- 본래 포장 상태로 운송하지 않으면 장치가 손상될 수 있으며, 회사는 일절 책임지지 않습니다.
- 제품을 떨어뜨리거나 물리적 충격을 가하지 마십시오. 장치가 전자파의 간섭을 받지 않도록 하십시오.
- 장치 패키지에 전원 어댑터가 제공된 경우에는 제공된 어댑터만 사용하십시오. 전원 어댑터가 제공되지 않은 경우 전원 어댑터 또는 기타 전원 공급 장치가 제한 전원을 준수하는지 확인하십시오. 전원 공급 장치 출력 매개변수는 제품 라벨을 참조하십시오.
- 플러그가 전원 소켓에 올바르게 연결되어 있는지 확인하십시오.
- 과부하로 인한 과열 또는 화재 위험을 방지하기 위해 하나의 전원 어댑터에 여러 장비를 연결하지 마십시오.
- 최대 충전 속도를 달성하려면 무선 장비에 필요한 최소 14وات에서 최대 27와트 사이의 전력을 충전기에서 공급해야 합니다. 장치는 USB PD 고속 충전을 지원하지 않습니다.

배터리

- 장치는 탈착식 충전식 리튬이온 배터리를 지원하며 배터리 크기는 86mm x 48mm 이어야 합니다. 배터리 정격 전압과 용량은 7.2V/4800mAh입니다.
- 배터리를 장기간 보관하는 경우 배터리의 품질을 보장하기 위해 3개월마다 완전히 충전해야 합니다. 그렇지 않을 경우 손상될 수 있습니다.
- 사용자가 구매한 배터리는 배터리 안전에 관한 관련 국제 표준(예: EN/IEC 표준)을 준수해야 합니다.
- 내장된 배터리는 분해할 수 없습니다. 수리가 필요한 경우 제조사에 연락하십시오.
- 충전할 때는 배터리 온도가 0°C~50°C(32°F~122°F)여야 합니다.
- 충전하는 동안 충전기에서 2m 이내에 가연성 물질이 없도록 하십시오.
- 크기가 부적절한 배터리를 장착할 수 없으며, 비정상적 종류의 원인이 됩니다.
- 주의 사항: 배터리를 잘못된 유형으로 교체하면 폭발의 위험이 있습니다. 동일하거나 동급 유형의 배터리로만 교체하십시오.
- 배터리를 잘못된 유형으로 부적절하게 교체하면 안전장치가 작동하지 않을 수 있습니다(예: 일반 리튬 배터리 유형의 경우).
- 배터리를 불 또는 뜨거운 오븐에 넣거나 기계적으로 부수거나 절단하지 마십시오. 폭발의 위험이 있습니다.
- 배터리를 주변 온도가 매우 낮은 곳에 두지 마십시오. 폭발하거나 인화성 액체 또는 기체가 누출될 수 있습니다.
- 배터리를 기압이 매우 낮은 곳에 두지 마십시오. 폭발하거나 인화성 액체 또는 기체가 누출될 수 있습니다.
- 사용한 배터리는 지침을 준수해 폐기하십시오.
- 배터리를 어린이의 손에 닿는 곳에 두지 마십시오.

- 화학적 화상을 피하기 위해 배터리를 삼키지 마십시오.
- 이 제품은 코인형/버튼형 셀 배터리가 포함되어 있습니다. 코인형/버튼형 셀 배터리를 삼키면 2시간 만에 심각한 내부 화상이 발생해 사망에 이를 수 있습니다.
- 배터리를 단단히 닫지 않는 경우 제품 사용을 중지하고 어린이의 손에 닿지 않는 곳에 보관하십시오.
- 배터리를 삼켰거나 신체 내부에 있다고 생각되는 경우 즉시 의학적 치료를 받으십시오.
- 배터리가 있는 장치나 별도의 배터리를 열원 또는 화재 발생 원인에 두지 마십시오. 적시정관을 피하십시오.
- 주의 사항: 배터리가 손상되면 단락, 화재 또는 폭발의 위험이 있습니다. 배터리의 빈번한 사용, 낙하, 충격, 부식 또는 압축은 케이스 균열, 플레이트 분리 또는 내부 액체나 가스 누출 등의 손상을 초래할 수 있습니다.
- 배터리가 손상되면 즉시 사용을 중단하고 지침에 따라 폐기하십시오.

유지 관리

- 제품이 제대로 작동하지 않을 경우 판매점 또는 가까운 서비스 센터에 문의하십시오. 당사는 무단 수리 또는 유지 관리로 인해 발생한 문제에 대해 일절 책임지지 않습니다.
- 전문가가 장치를 분해하고 수리하기 전에 전문가가 차단되었는지 확인하십시오.
- 제조사가 지정하지 않은 방식으로 장비를 사용하는 경우 장비에 의해 제공되는 보호 성능이 손상될 수 있습니다.
- 대물렌즈, 집안렌즈, 범용 렌즈 등의 광학 표면을 확인하십시오. 집안렌즈 경우, 이 목적을 위해 특별히 설계된 도구와 용제를 사용하여 광학 장치에서 먼지와 도래를 제거하십시오(비접촉 방식을 사용하는 것이 좋습니다).
- 금속, 플라스틱 및 실리콘 부품의 외부 표면을 깨끗하고 부드러운 천으로 닦아주십시오. 화학 활성 물질, 용제 등은 페인트를 손상시킬 수 있으므로 사용하지 마십시오.
- 장치의 배터리 전기 접점을 기름기가 없는 유기 용제를 사용하여 청소하십시오.

사용 환경

- 작동 환경이 장비의 작동 요구 사항을 충족하도록 하십시오. 작동 온도는 -30°C - 55°C(-22°F - 131°F)여야 하며 상대 습도는 5%~95%여야 합니다.
- 장비를 전자파 방사기 높거나 먼지가 많은 환경에 노출하지 마십시오.
- 렌즈를 태양 또는 기타 밝은 빛에 조준하지 마십시오.
- 장비를 건조하고 통풍이 잘되는 환경에 두십시오.
- 진동이 발생하는 표면 또는 충격이 있는 장소에 장비를 설치하지 마십시오(부주의로 인해 장비 손상을 초래할 수 있음).
- 이 장비는 어린이가 있을 수 있는 장소에서 사용하기에 적합하지 않습니다.

비상 버튼

장비에서 연기, 냄새 또는 소음이 발생하면 즉시 전원을 끄고 전원 케이블을 뽑은 다음 서비스 센터에 연락하십시오.

레이저



레이저 장비를 사용할 때는 장비 렌즈를 레이저 빔에 노출하지 마십시오. 그렇지 않으면 화재가

발생할 수 있습니다. 장비에서 방출되는 레이저 방사선은 눈 손상, 피부 화상을 초래하거나 인화성 물질을 생성할 수 있습니다. 레이저 거리 측정 기능을 활성화하기 전에 레이저 렌즈 앞에 사람 또는 인화성 물질이 없도록 하십시오. 미성년자가 사용할 수 있는 장소에 장비를 놓지 마십시오. 파장은 905nm, 펄스 지속 시간은 52ns, 최대 전력 출력은 2.2mW 미만입니다. IEC 60825-1:2014, EN 60825-1:2014+A11:2021, EN 50689:2021에 따라 이 레이저 제품은 1급 레이저 제품 및 소비자 레이저 제품으로 분류됩니다.

제한 보증

제품 보증 정책을 확인하려면 QR 코드를 스캔하십시오.



제조사 주소

중국저장성310052항저우빈장구시상하위지구단행가 399

빌딩 2, B동, 룸 313

Hangzhou Microimage Software Co., Ltd.

규정 준수 알림: 열화상 시리즈 제품은 미국, 유럽 연합, 영국 및/또는 기타 바세나르 협정국을 포함하되 이에 국한되지 않고 여러 국가 및 지역의 수출 통제 대상이 될 수 있습니다. 열화상 시리즈 제품을 국가 간 운송, 수출, 재수출하려는 경우 필요한 수출 라이선스 요구 사항에 대해 법률 또는 규정 준수 전문가 또는 해당 국가의 정부 기관에 문의하십시오.



 Hikmicro Hunting.Global

 Hikmicro Hunting.Global

 HIKMICRO Outdoor

 HIKMICRO Hunting.Global

 www.hikmicrotech.com

 support@hikmicrotech.com

UD38252B-E